Сыр бойы

1929 жылдың 1 шілдесінен шығады

29 | ҚАЗАН БЕЙСЕНБІ | 2015 жыл №163 (19051) | ҚЫЗЫЛОРДА ОБЛЫСТЫҚ ГАЗЕТІ | www.syrboyi.kz

● ПРЕЗИДЕНТ

Елбасы Нұрсұлтан Назарбаев елімізге ресми сапармен келген Жапония Премьер-министрі Синдзо Абэмен кездесті. Кездесу барысында Нұрсұлтан Назарбаев С.Абэні Премьер-министр лауазымына қайта сайлануымен құттықтап, қазіргідей әлемдік экономикадағы күрделі ахуал кезеңінде қызметінің табысты болуына тілектестік білдірді.

БІРЛЕСКЕН ЖОБАЛАР ЖАЛҒАСА БЕРЕДІ

Мемлекет басшысы Қазақстан мен Жапонияны көп нәрсе байланыстыратынын атап өтті.

Елбасы Астана құрылысы жапон архитекторы К.Куракаваның бас жоспары бойынша, ал елордадағы жаңа халықаралық университетті дамыту Жапония өкілі – ректор Ш.Катсудың басшылығымен жүзеге асырылып келе жатқанын айтты. Сонымен қатар, Нұрсұлтан Назарбаев қазақ-жапон қарым-қатынастарын дамыту мәселелеріне де тоқталды.

– Біздің елдеріміз арасында экономикалық тұрғыдан да, саясат саласында да келіспеушілік жоқ. Қазақстан Сіздің елмен барлық бағыт бойынша ынтымақтасуға ниетті. Сіздің Орталық Азия елдеріне сапарыңыз маңызды әрі дер кезінде жасалып отыр. Біз өзара іс-қимылдың «Жапония – Орталық Азия» форматын қолдаймыз және оны қажет деп санаймыз, – деді Қазақстан Президенті.

С.Абэ қонақжайлық пен ілтипатты қабылдау үшін Қазақстан тарапына алғыс айтты.

– Менің бұл сапарым Жапония Премьер-министрлерінің соңғы 9 жылдағы бірінші сапары болып отыр. Бұрын біз түрлі халықаралық шараларда үш рет кездестік, бұл – біздің төртінші кездесуіміз. Осындай тығыз байланыстар арқылы қарым-қатынастарымызды белсенді түрде дамытып отырғанымыз мені аса қуантады, – деді С.Абэ.

Осыдан кейін Жапон Премьер-министрі С.Абэнің Қазақстанға ресми сапары аясында кеңейтілген құрамда келіссөздер өтті.

Мемлекет басшысы келіссөздер барысында С.Абэнің Астанаға алғашқы ресми сапары Қазақстан мен Жапония қарым-қатынасын жаңа сапалы деңгейге шығару үшін қуатты серпін беретініне сенім білдірді.

Елбасы өз сөзінде екі елдің сауда-экономикалық даму және инвестициялық өзара ықпалдастық көрсеткіштеріне де тоқталды.

2013-2014 жылдарда елдеріміз арасындағы тауар айналымы 2 миллиард доллар болды. Ал 2015 жылдың бірінші жартысында бұл көрсеткіш 600 миллион долларға жетті. 10 жылда Қазақстанға келген жапон инвестициясының көлемі шамамен 5 миллиард доллардай болады. Сонымен қатар, Жапония ресми

көмек ретінде Қазақстанға 1,2 миллиард доллар берді. Елімізде бірқатар ірі компаниялар белсене жұмыс істеуде. Бүгінде 50 бірлескен кәсіпорын тіркелген, құны 700 миллион доллардан асатын 6 бірлескен жоба іске асырылды. Дәл осы сома мөлшерінде тағы 10 жоба қарқынды ілгерілету сатысында тұр.

С.Абэ екіжақты сауда-экономикалық қарым-қатынастардың құқықтық базасын нығайту, сондай-ақ Қазақстанның ДСҰ-ға кіруі ірі инвестициялық бірлескен жобаларды жүзеге асыру үшін, жалпы ынтымақтастық үшін мүмкіндіктер аясын едәуір кеңейтетінін атап өтті.

Келіссөзден кейінгі бірлескен брифингте Елбасы екі ел делегациялары арасындағы келіссөздер достық пен өзара түсіністік негізінде өткенін айтты.

Нұрсұлтан Назарбаев инвестициялық ынтымақтастықты одан әрі дамыту, соның ішінде бірлескен кәсіпорындар құру және бірлескен жобаларды жүзеге асыру перспективаларына да назар аударды.

Жапония Премьер-министрі Қазақстанның әлемдік істер саласында, әсіресе ядролық қару таратпау ісінде маңызды орын алып, өңір экономикасындағы көшбасы болып отырғанын атап өтті.

Осыдан кейін Елбасы Нұрсұлтан Назарбаев Жапония Премьер-министрі С.Абэмен бірге Астананың көрнекті орындарын аралап, қазақ-жапон бизнес форумына қатысты.

● ИГІЛІК

АРАЛДЫҚТАР АЛАУ ЖАҚТЫ

БІР АЙДА 4 АУДАН ОРТАЛЫҒЫ КӨГІЛДІР ОТЫНҒА ҚОСЫЛДЫ

Сәрсенбі күні Арал ауданының орталығы көгілдір отынға қосылды. Автоматтандырылған газ тарату станциясын іске қосу рәсіміне Қызылорда облысының әкімі Қырымбек Көшербаев және «ҚазТрансГаз» АҚ бас директоры Қайрат Шәріпбаев қатысты.

Қызылорда облысы әкімдігі мен «ҚазТрансГаз» АҚ арасында былтыр жасалған меморандумға сәйкес, Жаңақорған, Шиелі, Әйтеке би кенттері мен Арал, Байқоңыр қаласын газдандыруға қажетті қаражат бөлінген. Ал қалған аудан орталықтары келесі жылы газбен қамтылатын болады. Ол жұмыстарға қаржы Еуропалық қайта құру және Даму Банкі инвестициясы есебінен тартылады. Сол кезде облыс халқының 85 пайызға жуығы көгілдір отынға қол жеткізеді.

Арал қаласын газдандыру биыл мамыр айында басталып, газбен жабдықтау жүйесі мерзімінен екі ай бұрын пайдалануға беріліп отыр. Аудан орталығында 293 шақырым қалаішілік газ құбыры салынды. Екі газ тарату пункті, 36 шқафтық газ тарату пункті орнатылды. Енді 32 мың қала тұрғыны, 143 коммуналдық-тұрмыстық кәсіпорын табиғи газды пайдалануға мүмкіндік алды. Жаңадан іске қосылған «Арал» газ тарату станциясы өзге де елді мекендерді көгілдір отынмен қамтамасыз етуге жеткілікті болғандықтан, алдағы уақытта Жақсықылыш, Шижаға ауылдарына да құбыр жүргізу жоспарда бар.

– Алдымен баршаңызға Елбасының ыстық сәлемін жеткізейін. Мемлекет басшысы өңірде жүзеге асырылып жатқан серпінді жобалар мен игі істерге жоғары бағасын берді. Бұл сындарлы кезеңнің өзінде сыр бермейтін Сыр еліне деген Елбасының сенімі, әрқашанда Елбасыға қолдау болған халқымыздың тілегі деп білемін. Бүгін Сексеуіл кентінің тұрғындары жаңа емхана мен мәдениет үйіне қол жеткізсе, бұл қуаныш көгілдір отынның қосылуымен жалғасып жатыр. «ҚазТрансГаз» Ұлттық компаниясы нағыз халықтық компанияға айналып отыр. Соның арқасында халықтың тұрмысы түзеліп, әлеуметтік жағдайы артатын болады. Қуаныштарыңыз құтты болсын, – деді облыс әкімі Қ.Көшербаев.

– Бүгін Қызылорда облысында көгілдір отынға төртінші аудан қосылып отыр. Бұл бастама жалғасын тауып, келер жылы қалған аудандарды да газдандырамыз. Біздің компания әлеуметтік жауапкершілікті жоғары қояды. Барлық жұмысты сапалы әрі мерзімінен ерте аяқтап отырмыз, – деді «ҚазТрансГаз» АҚ бас директоры Қайрат Шәріпбаев.

Аудан орталығында газды жеке үйлер мен әлеуметтік нысандарға газ тарту жұмыстары қызу жүріп жатыр. Арал қаласында алғашқылардың бірі болып үйіне көгілдір отынды кіргізген Берсүгіровтер отбасы. Облыс әкімі Қырымбек Көшербаев пен «ҚазТрансГаз» АҚ бас директоры Қайрат Шәріпбаев осы шаңырақта болды. Үй иесі Хұсайын Берсүгіров Арал көпсалалы колледжінде мұғалім болып қызмет атқарады екен. Екі ұл, үш қыз тәрбиелеп өсіруде. Олардың қуанышында шек жоқ. Талай жылғы армандары орындалғанына риза. Ал оның анасы Аққүріш апа 56 жыл бойы от жағып, күл шығарғанын айтады. Енді балалары мен келіндерінің сол бейнеттен құтылғанына қуанышты.

– Газ келді, үйге жаз келді деген осы. Асылық айтудан аулақпын, от жағу, көмір тасу бейнетінен арылдық. Елбасының, ел азаматтарының еңбегінің арқасында тұрмысымыз жеңілденді. Қиыншылықтың бәрі артта қалды, – дейді қария.

Облыс әкімі Қырымбек Көшербаев пен «ҚазТрансГаз» АҚ бас директоры Қайрат Шәріпбаев «Батыс Еуропа – Батыс Қытай» транзиттік көлік дәлізінің бойында салынып жатқан «В» санатты жол бойы сервистік қызмет көрсету орталығының жұмысымен танысты. Жеке кәсіпкер Берік Жандәулетов «Бизнестің жол картасы-2020» бағдарламасы арқылы 60 миллион теңге несие алып, оған қосымша өз қаражаты есебінен құрылысты жүргізуде.

– Кешен екі қабаттан тұрады. 21 орынға арналған қонақ үй, әр бөлмеде жуынатын орын мен дәретхана орналастырылған, сонымен қатар дәрігерлік бекет те бар. Асхана, сауда дүкені, қосалқы автобөлшек дүкенін салып жатырмыз. Бұдан басқа, шұбат, қымыз секілді сусындар мен ұлттық тағамдар сатуға арналған киіз үй тігіледі. Жанар май құю бекеті мен көлік жуу және автокөлікке арналған сервистік қызмет көрсету орталығы да бар. Кешен алдындағы автотұраққа 30 жеңіл автокөлік пен 20 жүк көлігі сыйып кетеді, – дейді Берік Жандәулетов.

Жалпы, Арал ауданы әлеуметтік-экономикалық тұрғыда серпінді дамып келеді. Оның үстіне, «Батыс Еуропа – Батыс Қытай», «Сексеуіл – Жезқазған» сияқты ауқымды жобалар іске асуда.

● ЕЛ ЕСІНДЕГІ ЕСІМДЕР

ХАЛҚЫНА ҚАЛТҚЫСЫЗ ҚЫЗМЕТ ЕТКЕН

Кеше дарынды балаларға арналған №4 мектеп-интернаттың алдында орнатылған мемлекет қайраткері, Социалистік Еңбек ері Еркін Әуелбековтің бюстінің ашылу салтанаты болып өтті. Оған қайраткердің туған-туыстары мен қызметтестері қатысты.

– Еркін Нұржанұлының халыққа еткен қызметі, әсіресе Сыр еліне жасаған қамқорлығы әр кез ел есінде, – деді облыс әкімінің орынбасары Рауан Кенжеханұлы шараның ашылу салтанатында. – Мемлекеттік және қоғамдық істің үлкен ұйымдастырушысы, халқын сүйген қайраткер Е.Әуелбековтің асыл бейнесі онымен бірге қызмет еткендердің жадында жаңғырып тұрары даусыз.

1930 жылы өмірге келіп, ауыл мектебін бітірген Еркін Әуелбеков Тимирязев атындағы ауыл шаруашылығы академиясын ойдағыдай тәмамдайды. Өзінің алғашқы еңбек жолын машина-трактор шеберханасында бас агроном, шаруашылық директоры болып бастайды. Халық депутаттары Солтүстік Қазақстан облыстық атқару комитеті төрағасының орынбасары, төрағасы, осы облыстағы партия ұйымының екінші хатшысы, Қазақ КСР Ауыл шаруашылығы министрінің бірінші орынбасары, Көкшетау және Торғай облыстық партия комитеттерінің бірінші хатшысы болған Еркін Әуелбеков 1985 жылдан бастап Қызылорда облыстық партия комитетін басқарды. Бұл кезең Сыр бойы халқының есінде қалды. Олар Еркін Нұржанұлының қара қылды қақ жарған әділдігін, қарапайым еңбек адамдарына жасаған қамқорлығын, ауыл еңбеккерлеріне көрсеткен көмегін ұмытпақ емес. Облыс басшылығында үш жыл ғана отырса да Е.Әуелбеков көпшіліктің ыстық ілтипаты мен құрметіне бөлене білді. Бұдан кейін КСРО Жоғарғы Кеңесіндегі жауапты қызметінде Сыр еліне өзінің қамқорлығын көрсетуден аянбады. Елін сүйген тұлғаға қандай құрмет көрсетілсе де лайықты.

Салтанатты жиында сөз алған Арқалық қалалық мәслихатының депутаты Қаратай Нұрманов, еңбек ардагері Дариға Ақмағанбетова және Еркін Нұржанұлының өмірлік жары Күлше Оспанқызы халқына жақын болған қайраткердің өмір жолы мен атқарған қызметі, адами қасиеттері жайында тартымды әңгіме өрбітті.

2-бет

КЕНТТЕГІ ҚОС ҚУАНЫШ

Арал ауданына қарасты Сексеуіл кентінің тұрғындары қос қуанышқа кенелді. Облыс әкімі Қырымбек Көшербаев пен «ҚазТрансГаз» АҚ бас директоры Қайрат Шәріпбаев кенттегі жаңа емхана мен ауылдық клубтың ашылуына қатысты.

Соңғы жылдары Сексеуілде серпінді істердің қатары артқан. Кент – тоғыз жолдың торабындағы елді мекен. Облыстағы тіректі елді мекеннің бірі ретінде өткен жылы 405 млн теңге қаржы бөлініп, 2 мектеп, 1 балабақша жөндеуден өтті, ұзындығы 8 шақырым болатын 7 көше асфальтталды.

Елбасы Нұрсұлтан Әбішұлы Назарбаевтың қолдауымен елімізде жалпы ұзындығы 988 шақырымды құрайтын ғасыр жобасы «Бейнеу-Жезқазған» теміржолының құрылысы басталып, былтырғы жылы пайдалануға берілді.

Осы жобаның Сексеуіл станса-сы арқылы өтетін бөлігінде 5 бекет, 1 станса және 2 пәтерлік 38 тұрғын үй құрылыстары жүргізілуде. Осы жоба аясында кенттің 200-ге жуық тұрғыны жұмыспен қамтылды.

Енді, міне, 10 мыңнан астам халқы бар кент тұрғындарына арналған жаңа емхана ашылып отыр. Емхана құрылысы мен құрал-жабдықтары заманауи талапқа сай. Ауысымына 100 келушіге арналған емханаңның құрылысына 248 млн теңге қаржы жұмсалған.

– Халқымыз қашаннан «Бірінші байлық – денсаулық» деп денсаулықты дүниедегі байлық атаулының барлығынан жоғары қойғаны белгілі. Дені сау ұлт қана бәсекеге қабілетті 30 елдің қатарына кіруді мақсат еткен Мәңгілік елімізді дамытуға қабілетті бола алады. Жаңа емханаңның ақ халатты абзал жандары келушілерге сапалы қызмет көрсетеді деп сенеміз. Қуаныштарыңыз құтты болсын, – деді облыс әкімі Қ.Көшербаев.

Жалпы «Саламатты Қазақстан» мемлекеттік бағдарламасы аясында облысымызда денсаулық сақтау саласы жылдан-жылға жақсара түсті. Арнайы «Жол картасы» қабылданып, материалдық-техникалық база нығайтылып, облыс тұрғындарының денсаулық көрсеткіштері едәуір жақсарды. Соңғы 2 жылда облыста 35 медициналық нысан пайдалануға берілген. Осы Арал ауданының Аралқұм, Қарақұм, Қамыстыбас елді мекендерінде жаңа дәрігерлік амбулаториялар іске қосылды.

Сонымен қатар, соңғы үш жылдың көлемінде облыста 19 ауылдық клуб пен 2 музей пайдалануға берілді. Сондай жаңа нысанның бірі Сексеуіл кентінде ашылып отыр. Қонақтар мәдениет ошағының ашылу салтанатына қатысып, тұрғындардың қуанышымен бөлісті.

– Мұндай клубтың ашылуы ауылдың ажарын кіргізіп, өнерге серпіліс береді. Енді ауыл азаматтарының рухани демалып, мәдени шаралар ұйымдастыруына барлық жағдай жасалып отыр. Тек соны тиімді пайдаланып, рухани құндылықтарымызды арттыруға атсалысуларыңыз қажет. Заманауи үлгідегі жаңа клубы бар ауылдан Сыр елінің мерей-мәртебесін асқақтатар талай талантты ұл-қыздардың өсіп-жетілеріне сенімім мол, – деген облыс әкімі Қ.Көшербаев сексеуілдіктерді тағы бір қуанышты жаңалық күтіп тұрғанын айтты. «Келер жылы кентке газ құбыры тартылатын болады» деген аймақ басшысының сөзі тұрғындарды бір серпілтіп тастады.

Бұл ауылда өнерлі өрендер көп. Сондай жастардың бірі Нұрболат Сейітқалиұлы жаңа мәдениет ошағына меңгеруші болып тағайындалған. Ол жақында Түркияда өткен халықаралық «Грация-Түркия» байқауында I орынды иеленіпті. Қазіргі таңда өзі де жергілікті өнерпаздарды баулуда.

– Жаңа клубтың ашылғанына ризамыз. Енді мұнда тәлім алатын өрендер жоғары белестерді бағындырары сөзсіз, – дейді Нұрболат.

Ал, ардагер Жақсылық Сүйінғараев сексеуілдіктердің көптен күтіп жүрген арманы орындалғанын жеткізді.

– Бір күнде екі бірдей ғимарат пайдалануға беріліп отыр. Мұндай игі істер мұнымен тоқтап қалмаса дейміз. Аудан орталығына газ келіп жатыр, темір жол саласы дамуда. Жаңа жұмыс орындары ашылып, халықтың жағдайы жақсара береді деген сенімдеміз. Соған барлығымыз тілекші болайық, бірлікте болайық, – деді қария.

Дәурен ОМАРОВ,
Бағдат ЕСЖАНОВ (сурет).

МОЛШЫЛЫҚ МЕРЕКЕСІ

Қазалыдағы «Алтын күз» мерекесі ерекше сән-салтанатымен көпшілікті риза етті. Салтанатты шара ауыл шаруашылығы өнімдерінің жәрмеңкесімен басталды. Орталық көшелердегі қаз-қатар қойылған сауда сөрелері, жүк көліктерінен көзің сүрінеді. Саудаға шығарылған бағасы көңілге қонымды тұтыну бұйымдары, ауыл шаруашылығы өнімдері, азық-түлік, басқа да заттар әп-сәтте иесін тауып жатты.

Алғашқылардың қатарында Жанқожа батыр ауылынан келген азаматтар назарға ілікті. Округ әкімі Қайрақбай Орынбасаровтың айтуынша, елді мекеннен жеткізілген бау пішен, отынға сұраныс жоғары болыпты. Көпшіліктің көңілінен табылған батыр баба ұрпақтарының еңбегіне табыс тілеп, алға жылжыдық. Ақтан батыр ауылындағы «Сыр маржаны» ЖШС есімі көпшілікке жақсы танымал. Серіктестік директорының орынбасары Ғабит Бәймішовтен жәрмеңкеге әкелінген биылғы орылған күріштің кідіріссіз өтіп кеткенін білдік. Сондай-ақ Қожабақыдан келген картоп, күріш, Бекарыстан би ауылының көкөнісі жұртшылықтың талғамынан шықты. Самұрат Имандосов басшылық жасайтын «Рза» АҚ-ның атағы баршаға мәлім. Қашанда ел ықыласына бөленіп жүрген қоғамның ортақ мүддеден қалыс қалған сәті жоқ. Бұл жолы да солай болды. Кәсіпорын саудаға шығарған сүт өнімдері жанында кісі қарасының молдығын аңғардық.

Мұнан соң рәсім аудандық оқушылар үйінің ауласындағы «Қазалы өнімдері» атты көрме-жәрмеңкеге ұласты. Атына заты келіскен көрмеде жаныңызға қажеттінің бәрі бар. Әрбір қатысушы өзінің шеберлігін, талғам деңгейін паш етуге тырысыпты. Көрмені аралаған ел ағалары, тұрғындар өз ризашылықтарын білдіріп жатты.

Әркімнің еңбегіне қарай марапатталуы заңдылық. Шараның ең салтанатты сәті ұзақ күттірмеді. Егін жинау жұмыстарының қорытындысы, еңбек озаттарын және «Қазалы өнімдері» көрме-жәрмеңкесінің жеңімпаздарын марапаттау барысында Қазалы ауданы әкімі Нажмадин Шамұратов жылы лебізін білдірді. Абыройы асқан жандарға түрлі марапаттар тапсырды.

Шара соңында аудан өнерпаздары концерттік бағдарлама ұсынды. «Наурыз» мейрамханасында еңбек озаттарына арналып дастархан жайылды.

Осылайша Қазалыдағы еңбек мерекесі дүркіреп өтті.

Жұмабек ТАБЫНБАЕВ.
Қазалы ауданы.

● ҚАЛА КЕЛБЕТІ

ТАЗАЛЫҚ МЕКЕМЕСІНДЕГІ ТЫНЫМСЫЗ ТІРШІЛІК

Тазалық – денсаулық кепілі. Ал ол жеке бас гигиенасынан бөлек қоршаған ортамен де тікелей байланысты. Сондықтан да табиғатты қорғау, айналаны таза ұстау кез келген адамның азаматтық борышы. Алайда, біздің қала тұрғындары оны қаншалықты сезініп жүр? Бұл сауалға тосылып қалатынымыз анық. Себебі көпқабатты үйлердің алдындағы жәшікке баруға ерініп, қоқысты алыстан сыртына лақтыра салатындарды көз көріп жүр. Ал оның бұрыстығын айта қалсаңыз, бар жауапкершілікті қоқыс тазалайтын мекемеге ысыра салатыны тағы бар. Осыдан-ақ қала тазалығымен айналысатындардың бейнетін бағамдай беріңіз. Осындай шырғалаңы көп, жауапкершілігі жоғары жұмысты жүйелеп, ұйымдастыратын «Қызылорда тазалығы» ЖШС директоры Талғат Құлмағанбетовті әңгімеге тартқан едік.

– Талғат Бекмырзаұлы, әңгімемізді «Қызылорда тазалығының» техникалық мүмкіндіктерінен бастасақ. Техникалық базасы жаңа ма?

– «Қызылорда тазалығы» мекемесінің өз жұмысын бастағанына екі жыл болды. Мекеме алғаш құрылғанда соған дейін қала тазалығымен айналысқан «Көркейту» компаниясынан қалған 42 дана техника болатын. Оның бастапқы легі – 2005, соңғысы 2009 жылы әкелінген еді. Ал біздің серіктестік құрыла сала облыс әкімінің қолдауымен 548 млн теңге бөлініп, заман талаптарына сай, соңғы үлгідегі 63 дана техника алып берді. Өткен жылы да облыстық бюджеттен 397 млн теңге қаралып, 12 түрлі қызметтерді атқаратын көлік пен 22 шаңсорғыш алынды.

Бұл техникалардың барлығы соңғы үлгіде жабдықталған. Мәселен, «бақша тракторы» деген көлік тұңғыш рет біздің өңірге 2013 жылы әкелінді. Швециядан шыққан онымен жазда шөп оруға, қыста қар тазалауға болады. Көгалдандыру жұмыстарына, қала тазалығына да пайдаланамыз. Ал қоқыс тазалайтын көліктердің көпшілігі көрші Ресейден әкелінген. Одан өзге жаяу жүргіншілерге арналған жолды тазалайтын арнайы шағын шаңсорғышымыз бар. Ал «ДНК» деген ресейлік құрылғы уақытты да, жұмыс күшін де үнемдеуге мол мүмкіндік берді. Себебі көше бойындағы темір қоршауларды жууға бірнеше адам жұмылатын. Қазір техниканың көмегімен, мәселен, Абай даңғылының бойындағы шарбақтарды екі сағатта жуып шығуға болады.

– Қала тазалығы заманауи құрылғылардан бөлек адам санын да қажет етеді. Жұмыс күші жеткілікті ме?

– Қазіргі таңда штат бойынша 370 адам жұмыс істейді. Жұмыс күші жеткілікті деп те айта алмаймыз. Басым бөлігі – көше тазалайтын жұмысшылар, жүргізушілер, қоқыс тиеушілер, көгалдандырушылар. Олар негізінен қаланың санитарлық тазалығымен, абаттандыру жұмыстарымен айналысады. Соған сай көшедегі талдарды, бордюрлерді және темір қоршауларды, айналма жолдарды, бағаналарды сырлап, әктейді. Сондай-ақ, келісімшарт негізінде тұрмыстық қатты қалдықтарды шығару, кіші және орта бизнес нысандары мен жеке сектордан шыққан қоқыстарды полигонға жеткізу де бізге жүктелген. Әрине, адам санының аздығы сезіледі. Алайда оны көбейту мүмкін болмай тұр. Себебі қаланың санитарлық тазалығына, көркейту, абаттандыру жұмыстарына бөлінетін қаражат көлемі 2010 жылдан бері өзгеріссіз келеді. Қала үлкейді, жұмыс көлемі артты. Ал қалалық бюджеттен бөлінетін қаражат бес жылдан бері 500 млн теңгені құрап отыр. Бұл ақшаны біз коммуналдық шығынға, техникалардың қажетті бөлшектерін алуға, жанар-жағармайға және жұмысшылардың айлық жалақыларына жеткізуіміз қажет.

– Штат саны аздық еткенімен, әсіресе, қыста «Қызылорда тазалығы» техникаларының тынымсыз қоғалысын, жұмысын байқап қаламыз. Жұмысшылардың жұмыс кестесі қандай?

Қоқыс жинаушы көліктердің жұмысы таңғы алтыдан басталып, кешкі жетіге дейін жалғасады. Түскі мезгілде белгіленген үзілістері бар. Осындай тынымсыз еңбектің нәтижесінде полигонға былтыр – 139 376, биылғы он айда 98 мың 257 текше метр қоқыс шығарылды. Ал қыста қар тоқтағанша техникалар да үздіксіз жұмыс жасайды. Осы орайда айта кететін жайт, бізде сағат сайын ауа райын бақылап, мамандармен сөйлесіп, ғаламтордың болжамын бағамдап отыратын бөлім бар. Соның негізінде жұмысымызды жоспарлаймыз. Мәселен, қар жауатын болса, техникаларды екі мезгіл кезекшілікке қойып, барлық бөлшектерін тексеріп, дайындаймыз. Ал жер тайғақ болады деп күтілсе, ауыр көліктерге тұз, құмды алдын ала тиеп қоямыз.

– Бір сөзіңізде жеке тұрғын үйлермен келісімшарт негізінде жұмыс жасайтындықтарыңызды айттыңыз. Бұл туралы тұрғындардың бірі білсе, бірі хабарсыз болуы мүмкін. Бұл қызмет түрін тарқатып айтып берсеңіз.

– Қазіргі таңда 456 көпқабатты және 632 жеке сектордағы тұрғын үймен келісімшарт негізінде жұмыс жасап жатырмыз. Бұл қызметті кез келген үй пайдалана алады. Алайда, оған көпшілігі құлықсыздық танытып отыр. Тіпті қоқысты бір мезгілде шығаруға дағдыланбай отырғандар да бар. Біз мамандармен қаладағы бір көшеге тәжірибе жүргізіп көрдік. Арнайы хабарлама жасап, қоқыс салынған қалталарын таңғы сағат сегізге дейін шығарып қоюға шақырдық. Бірақ онымыздан түк шықпады. Кейбір көшелерде қоқыс үздіксіз тәулік бойы жинала береді. Осы арада бөле-жара айтарымыз бізге бөлінетін қаржы тек қаланың санитарлық жағдайы мен абаттандыру жұмыстарына қаралған. Сондықтан айналасын таза ұстау, жеке үйінен шыққан қоқысты бей-берекет тастамау әр тұрғынның өзіне жүктелген міндет. Ендеше, туған қаласының тазалығына әр адам жауапкершілікпен қараса деген тілек бар.

Сұхбаттасқан
Мөлдір ҚОЖАХМЕТОВА.

ЖҮРЕКТЕРГЕ ИМАН НҰРЫН ТАРАТҚАН

Кейбір адамдардың өзі өмірден өтсе де, есімдері тірілердің есінде еріксіз сақталып қалады. Құр сақталып қана қоймай, санасына сәулелі шуақ түсіріп тұрады. Кейінгі ұрпақ олардың тірлігінде жасаған игілікті істерін, Алла берген ерекше қасиеттерін жадында жиі жаңғыртып, өнегемен өрілген өмірлерін үлгі етіп отырады.

Есімі елімізге белгілі ағамыз Ыдырыс Ақмырзаев та осындай тұлғаладың сапынан өз орнын еншілеген.

Ақмырзаев Ыдырыс Шаймаганбетұлы 1912 жылы Жалағаш ауданы, Жаңаталап ауылында дүниеге келген. Дін жолын ұстанып, ел арасының бірлігіне ұйытқы болған теңіздей ілім иесі Шаймағанбет ахун немересінің де діни білім алып, нағыз мұсылман болып қалыптасып шығуын қалап, Бұқара қаласындағы арнайы діни медресеге береді. Ахунның шаңырағында дүниеге келіп, ес кіргеннен Хақты танып өскен жас бала медреседегі ұстаздарынан терең білім алады. Сол кездегі ең жоғары оқу орындарының бірі саналатын Бұқарадағы Көкілташ медресесінен бала шәкірт тек діни білім алып қана қоймай, жаратылыстану ғылымын да терең меңгеріп шығады. Аталған оқу орнын аяқтаған Ыдырыс Ақмырзаев Ташкент қаласындағы Орта Азия университетінде білімін жалғастырады. Білім іздеп кеткен баласының тілеуін елде тілеп қалған әкесі Ақмырзаға да Алла ерекше қасиет дарытқан.

Бойындағы дегдарлық арғы аталарынан жалғасып келе жатқан әкесі жастайынан ұлының құлағына жеке ұлттың ғана емес, адамзат баласының болашағына қызмет қылғанда ғана Алланың сүйікті құлына айналып, адамзаттың алғысын арқалап, абыройға кенелетінін құйып өсіреді. Қасиетті құран Кәрімнің шарапатымен болашағы нұрланған Ыдырыс Ақмырзаев отызыншы жылдардың аяғында Шымкент облысы, Қаратау ауданында ағартушылық қызмет атқарады. Ұстаздық етіп, шәкірт тәрбиелеп жүргенде екінші дүниежүзілік соғыстың оты тұтанады. Қасиетті құран шарифте: «Ана дүниеде екі көз сақталады. Бірі – шекараны күзеткен көз, екіншісі – өз күнәсіне өкініп, оңашада жылаған көз» деп айтылады. Отанын қорғауды, ел шебін жаудан азат етуді азаматтық борышым деп білген Ыдырыс Ақмырзаев Алматы қаласындағы арнайы әскери оқужаттығудың қысқа мерзімді курсынан дайындықтан өткен соң кіші лейтенант шенімен майданға аттанады. Неміс басқыншыларына кең-байтақ Отанының, туған жерінің бір сүйемін де бермеуге ант ішкен жауынгер бірнеше мәрте кескілескен ұрыстарға кіріп, ерлік көрсетеді. Жау оғынан жасқанбай, жаралы жолбарысша қарсы қайрат көрсеткен Ыдырыс Ақмырзаев «Қызыл жұлдыз», «І дәрежелі Отан соғысы» ордендерімен, «Ерлігі үшін», «Будапештті алғаны үшін» және кейін Жеңістің мерекелік медальдарымен марапатталады. Жеңіс туы желбіреген соң елге келіп, бейбіт күннің қызу майданына білек түре кіріседі.

Алпысыншы жылдары Қызылқұмнан жаңадан құрылған Аққыр қаракөл-қой совхозында еңбекке араласып, ауыл мектебінде ұзақ жылдар ұстаздық қызмет атқарды. Еліміз егемендік алып, ата дінімізбен қайта қауышқан тоқсаныншы жылдардың басында Ыдырыс Ақмырзаев ел ағаш облыс орталығынан ашылған Айтбай мешітінің бас имамы болып, құдайсыз қоғамның қыспағында өмір сүрген халықтың жүрегіне иман нұрын таратты. Табиғаты дегдар жаратылған асыл ағa, ардагер ағартушы, соғыс және еңбек ардагері 2005 жылы тоқсан үш жасында дүниеден озды. Елі үшін қан мен тер төккен ардагер ағаның есімі ұрпағының жадында сақталып, оның өнегелі өмір жолдарымен кейінгі буын жарқын келешегін айқындады. Тұтас ғұмырын еліне арнаған абзал жанның жарқын бейнесі ұмытылмақ емес.

Жуырда Аққыр ауылының тұрғындары тарапынан Ыдырыс Ақмырзаевтың атына көше беру туралы берілген ұсынысы облыстық ономастикалық комиссиядан қолдау тапты. Ыдырыс ағаның ұрпақтары ел ағасына айналған абыздың аруағына арнап ас беріп, рухына тағзым жасады.

Қуат АХЕТОВ.
Жалағаш ауданы.

ХАЛҚЫНА ҚАЛТҚЫСЫЗ ҚЫЗМЕТ ЕТКЕН

***

Қорқыт ата атындағы Қызылорда мемлекеттік университетінің Студенттер сарайында мемлекет және қоғам қайраткері Еркін Әуелбековтің 85 жылдығына орай танымдық конференция өтті.

Конференция жұмысына Е.Әуелбековтің жары Күлше Оспанқызы, жоғары және арнаулы оқу орындарының ғалым-ұстаздары, облыстың зиялы қауым өкілдері, жастар қатысты. Студенттер сарайының фойесіне облыстық мемлекеттік мұрағат қорындағы Еркін Әуелбековтің жеке тектік құжаттары қойылған көрме орналасқан. Көрмеде Арал теңізінің тартылуына орай көмек сұраған, облыстың әлеуметтік-экономикалық дамуын жеделдету туралы хаттар, аймақтың экономикалық дамуына серпін берген қаулылар, қайраткер туралы әр жылдары баспасөзде жарияланған мақалалар бар.

Шараны облыстық мәслихат хатшысы Ақмарал Әлназарова жүргізді. Облыс әкімінің орынбасары Рауан Кенжеханұлы тұлғаның еңбек жолы мен өмірлік принциптері туралы тағылымды баяндама жасады. Қайраткердің қызметке келген күрделі әрі қайшылыққа толы кезеңі, Арал өңіріндегі халықтың әлеуметтік жағдайын жақсартуға бағытталған қадамдары, ауыл шаруашылығы, өнеркәсіп, құрылыс салаларындағы айшықты еңбектері жайында толымды ақпараттар ұсынды.

Танымдық конференция барысында Е.Әуелбеков жайлы деректі фильм көрсетілді. Мемлекет және қоғам қайраткері Виталий Брынкин Еркін Нұржанұлының тұлғалық қасиеттері, сенатор Мұрат Бақтиярұлы талапшылдығы туралы айтты. Облыстық ардагерлер кеңесінің төрағасы Сейілбек Шауханов, ақын Серік Тұрғынбеков, күйші-сазгер Жұмағали Өмірбеков қайраткердің өмірі мен қызметі, іскерлік, ұйымдастырушылық, басқарушылық ерекшеліктері туралы естеліктермен бөлісті. Е.Әуелбековке еңбектегі ерен ерлігі үшін Социалистік Еңбек Ері атағы берілген. Ол Қызылорда облысын басқарған жылдары аграрлы өңірдің өнеркәсіп өлкесіне айналуына үлкен еңбек сіңірді. Сондай-ақ, Қазақстандағы әлеуметтік-экономикалық қайта құру жұмыстарының қарқынды жүруіне үлкен үлес қосты.

Конференцияда сөз алғандар Е.Әуелбековтің ел есінде сақталған ерекше қасиеттеріне жан-жақты тоқталып, тұлғаның есімін халық жадында қалдыру үшін атқарылып жатқан игі істерге ризашылық білдірді.

Жұмағүл ОРАЛБАЕВА,
М.МИРАС.

1-бет

● БОЛАШАҒЫ БІРТҰТАС ЕЛ

МЕН ҚАЗАҚ ҚЫЗЫМЫН ДЕП МАҚТАНАМЫН

Кристина Тигай ұлты кәріс болғанымен, жаны қазақ. Жалағаш ауданының тумасы. Сондағы №31 орта мектебінде оқыған. Қазір Қазанғап атындағы Қызылорда музыкалық колледжінің 3-курс студенті. Өзінің нағыз қазақ қызы екендігін мақтан тұтатын Кристина он саусағынан өнер тамған шебер. Мектеп қабырғасында жүріп, қоғамдық жұмыстарға белсене араласып, озат оқушы да атанған. Оған ата-анасы үнемі қазақ бауырларына деген құрметін аямау керектігін айтып өсіріпті.

«Қазақ тілін қалай үйрендің?» деген сұрағымызға: – Достарым да, көршілерім де қазақтар болды. Менің ата-анам кәріс ұлтынан. Бірақ отбасында қазақша сөйлесеміз. Салт-дәстүрді де ұстанамыз. Анам мектепте мұғалім. Ал әкем аудандық мәдениет үйінің қызметкері. Маған өнер әкем арқылы дарыды десем болады. Кішкентайымнан музыкалық аспаптарда ойнауға әуестігім артып, әнге құмар болып өстім. Содан 9-сыныпты бітіріп, осы музыкалық колледжге түстім, – дейді Кристина.

Енді өнерлі жастың біршама жетістіктеріне тоқталып өтсек. Биылғы жылдың ақпан айында Қазақстан халқы Ассамблеясының құрылған күніне орай этно-мәдени бірлестіктері көркемөнерпаздарының қатысуымен Астана қаласында «Менің Қазақстаным» атты республикалық музыкалық фестиваль өткені белгілі. Осы фестивальда Кристина Н.Тілендиевтің «Аққу» күйін орындап, көрермен қошеметіне бөленді. Сонымен қатар Астана қаласында өткен республикалық XI ұлттық жастар Дельфийлік ойындарында ол примадомбыра номинациясы бойынша күміс медаль иегері атанып, ел мерейін үстем етті. Ұстаздары Кристинаның алдағы талай додаларда топ жаратынына сенім артып отыр.

Ол болашақта өнер саласында қызмет еткісі келеді. Алдағы уақытта Құрманғазы атындағы консерваторияда оқысам деген арманы бар.

– Мен қазақ елінде өмір сүріп жатқанымды мақтан тұтамын. Сан ұлттың татулығы мен бірлігін жарастырып, мейірімділік пен ынтымақтастықтың арқасында бейбіт өмір сүріп келеміз. Жүзі басқа болса да, жүрегі бір, тілі басқа болса да, тілегі бір ұлт өкілдері тату-тәтті тіршілік етуде. Әсіресе, өзге өңірлерге жарысқа барғанымда қазақша сөйлеп тұрғанымды көріп, таңғалып жатады. Және де ана тілде сөйлегенім үшін олар мені құрметтейді. Сондай-ақ, маған қазақтың жыр, термелері мен күйлері қатты ұнайды. Өзіме ұнаған белгілі күй термелерді прима домбырада еркін ойнаймын, – дейді өнерлі қыз.

Иә, Кристинаның талабы зор. Оның алдына қойған мақсатына жететініне сенеміз. Өйткені оның бойында қазақ қызына тән қайсарлық бар.

Сара ҚОРҒАНБАЙҚЫЗЫ.

ӘЙЕЛДЕР МӘСЕЛЕСІ ӘР КЕЗДЕ МАҢЫЗДЫ

Бүгінде «Нұр Отан» партиясы сайлауалды тұғырнамасының 13 бағыты бойынша 12 сарапшы топ жұмыс жасап келеді. Соның бірі «Әйелдерді қолдауға» негізделген. Жуырда осы мақсатта бас қосқан сарапшы топ өкілдері әйелдер жасайтын және оларға қарсы жасалатын қылмысты жиынға арқау етіп, себеп-салдарын анықтау мақсатында тереңіне үңілді. Алғаш болып сөз алған топ жетекшісі облыстық мәслихат депутаты Райкүл Байназарова қай салада болмасын гендерлік теңдікке қол жеткізу мақсатында белсенді жұмыстар жасалып жатқандығын және бұл саясатқа Елбасының өзі терең мән беріп отырғандығын тілге тиек етті. Осы негізде елімізде 1998 жылдан бері отбасы және әйелдер істері жөніндегі Ұлттық комиссия жұмыс жасап келеді. Осылайша өрбіген жиында одан әрі қыздардың бойында ұлттық тәрбиені қалыптастырудың жолдары сөз болды. Бір өкініштісі, соңғы уақытта ғаламтор желісі бір-бірімен жаға жыртысып, тепкінің астына алып жатқан бойжеткендердің айқай-шуына толып кетті. Бұның өзі тәрбиенің осалдығының көрінісі болар. Ал әйелдерге қарсы жасалатын қылмыс биыл былтырғымен салыстырғанда 68,1 пайызға төмендеген. Алайда, құқық қорғаушылардың айтуынша, нәзік жандылар арасында алаяқтық пен ұрлық деректері артқан. Осы орайда, Қорқыт Ата атындағы Қызылорда мемлекеттік университетінің профессоры Меруерт Аңсатова:

– Алаяқтықпен айналысатын әйелдердің 70 пайызын жоғары оқу орнын бітіргендер құрайды екен. Сондай-ақ, 16 пайызының жеке кәсібі бар. Яғни оларды ақылы арсыздыққа апарып отыр деген сөз. Ал еліміздегі әйелдерге арналған 6 түрмеде 4 мыңнан аса сотталушы бар. Олардың жартысы 30-40 жас шамасында. Бір өкініштісі, Орта Азия елдері ішінен Қазақстан бұл тұрғыда бірінші орында тұр. Ал қорқыныштысы, темір тордың ар жағында отырып ана атаның, бала тәрбиелеп отырғандар бар, – деді.

Сарапшы топ өкілдері жиын соңында жастармен жұмысты жоғары оқу орнынан емес, мектеп табалдырығынан бастап, білім ошақтарындағы «Қыздар сағатын» қайта жандандыру керек деген ұсыныстарын да жеткізді. Мәселені шешудің өзге де жолдары ортаға салынды.

М.ТОҚТАСЫНҚЫЗЫ.

САПТА ЖАҢА САРБАЗДАР

Қызылорда қаласындағы Қобыланды батыр ескерткіші жанында сарбаздарды әскерге шығарып салу жиыны болып өтті. Бұл жолы Шығыс Қазақстан облысына 50 азамат Отан алдындағы борышын өтеуге аттанды. Шараға «Нұр Отан» партиясы облыстық филиалының саяси жұмыстар бөлімінің меңгерушісі Алтынбек Жарылқасынов, облыстық қорғаныс істері жөніндегі департаменті бастығының орынбасары, подполковник Мұхарбек Махамбет, облыстық «Ауған соғысы ардагерлері мен мүгедектерінің кеңесі» қоғамдық бірлестігінің мүшесі Серік Тәшімбет, журналист, еңбек ардагері Өтеген Жаппархан және 27943 әскери бөлімі 1 мотоатқыштар батальонының командирі, майор Бауыржан Есалы, сарбаздар мен ата-аналар қатысты. Жиын барысында подполковник Мұхарбек Жәкейұлы еліміздің ертеңгі болашағы саналатын жастарымыздың ел тыныштығын күзету басты міндеттері екенін атай келе, оларға сәт сапар тіледі. Ал, ата-аналар атынан Эльмира Құрмаңғазиева сап түзеген сарбаздарға Отан алдындағы азаматтық борыштарын абыройлы атқарып келулеріне тілектестік білдірді. Сонымен қатар жиынға қатысқан қонақтардың бәрі де жас сарбаздарға жылы лебіздерін арнап, ел үмітін ақтауға сенім білдірді.

Шара соңында облыстық «Ардагерлер үйінің» арнайы дайындаған ашық хатын еңбек ардагері Өтеген Жаппархан оқып, сарбаздарға табыстады. Және де өзінің ізгі тілегі мен ақ батасын берді.

С.АДАЙБАЕВА.

КӘСІПКЕР ҚҰҚЫҒЫ ҚОРҒАЛДЫ

Облыстық кәсіпкерлер палатасының сарапшылары алматылық кәсіпкердің құқығын қорғап қалды.

Өткен жылдың қараша айында «Қызылординажылуэлектроталығы» МКК мен алматылық ЖК «Азия Қанаты» арасында жалпы құны 148 000 теңге тұратын 40 дана балықшы етігін алуға келісімшарт жасалған болатын.

Келісімшартқа сай ЖК «Азия Қанаты» 2014 жылдың 14 қарашасына дейін тапсырыс берушінің алдындағы міндеттемесін толықтай орындап шығады. Алайда «Қызылординажылуэлектроталығы» МКК тарапынан көрсетілген қызметтің ақысы төленбеген. Кәсіпкердің өтінішіне сәйкес Алматы қаласының кәсіпкерлер палатасы қызылордалық әріптестерінен көмек сұраған болатын. Қызылорда облысының кәсіпкерлер палатасы сарапшыларының «Қызылординажылуэлектроталығы» МКК басшысымен жүргізген келіссөздердің нәтижесінде кәсіпкерге көрсетілген қызметінің ақысы толықтай төленді.

Кенжетай ҚАЙРАҚБАЕВ.

● ТӘЛІМГЕРЛЕРДІҢ ОБЛЫСТЫҚ II КОНФЕРЕНЦИЯСЫ

"ЖАС ҰЛАННЫҢ" ЖАРҚЫН БОЛАШАҒЫ

Республика бойынша алғаш рет Сыр өңірінде құрылған облыстық "Жас ұлан" ұйымы бұл күндері өз құрамына 65 мыңдай жас өренді біріктіріп отыр. Ұйымның құрылуымен бірге мектеп оқушыларының өміріне көптеген өзгеріс пен жаңалық енгені де рас. Жақсы істердің басында әркез тәлімгерлердің жүргені тағы шындық. Тәлімгерін өзіне үлгі тұтқан талай өрен айтарлықтай табысқа қол жеткізді. Жуырда оқушылар сарайының мәжіліс залында өткен "Болашақты жобалау – табысты жобалау" атты тәлімгерлердің облыстық II конференциясы осылай өткенін саралап, болашаққа болжам жасады.

Конференция жұмысын қысқаша құттықтау сөзбен ашқан облыстық білім басқармасы оқу-әдістемелік орталығының директоры Сырым Асқаров Сыр бойы тәлімгерлерінің атқарған қызметтері мен алдағы міндеттеріне тоқталды. Ал облыстық ішкі саясат басқармасы басшысының орынбасары Еркебұлан Меңлібаев жасөспірімдер арасындағы тәрбие жұмысының сапасын арттыру, тәлімгерлердің шығармашылық қабілетін жетілдіру барысында ой қозғады.

Жиында өзара пікір алысқан "Жас ұлан" ұйымының тәлімгерлер тобы өздерінің атқарған істеріне, қол жеткізген табыстарына, алдағы міндеттеріне тоқталды. Өздеріндегі жақсы істерді жария етті, өзгелердің жаңалығын үлгі тұтты.

Конференция барысында биік белестен көріне білген тәлімгерлер марапатталып, оларды үлгі тұтқан жасұландықтардың өнері тамашаланды.

Жұмагүл БАЛАБАЙҚЫЗЫ.

ОБЛЫС ТҰРҒЫНДАРЫНЫҢ НАЗАРЫНА!

2015 жылдың 1 қарашасында ауылшаруашылық өнімдерінің жәрмеңкесі өткізіледі. Қызылорда қаласының жәрмеңкесі – Астана даңғылының бойында (Е.Көшербаев көшесінің қиылысы мен Жеңіс көшесінің аралығы) және Сырдария ауданының жәрмеңкесі Жанқожа батыр көшесінің бойында (Реалбаза алдында) өтеді.

БАЯНДЫ БАҚЫТ ИЕЛЕРІ

Өткен ғасырдың алпысыншы-тоқсаныншы жылдарында қара жердің қамы, елдің ырзық-несібесі – нан үшін, шаруашылықтың қай саласына салсаң да бесаспап икемділігімен, жұртты жұмылтар жетекшілігімен, барлық талапқа сай қарым-қабілетімен ауылдың тірегі, ауыл шаруашылығының ірі ұйымдастырушылары бола білген Алдаберген Бисенов, Цай Ден Хак, Ернназар Сексенбаев, Жаңабай Азаматов, Өмірзақ Тұңғышбаев, Ұзақ Еспанов сынды ағалар өтті. Қазақ даласының қорғаны болған батырларға арналған – «Ертеңнен салса кешке озған, Ылдидан салса төске озған» деп айтылатын теңеу сөзді, жоғарыда аттары аталған марқұмдардың бейбіт күнгі еңбек майданындағы ерліктеріне, олардың көшбасшылық болмыстарына қарата айтсам орынды сияқты. Олардың есімдері ел есінде болатыны ол кісілерге бақ пен береке байлық пен билік жолымен емес, еңбек жолымен келген-ді. Алла тағала Үзекең әулетінің несібесін молынан бұйыртқан, өзі дүйім жұрттың ырзық-несібелерін молайту жолында тер төккен, елдің елдігінің ұйытқысы бола білген азамат, «Құдай берген абыройын қайтып алмаса екен», деген тілекті Үзекең жиі айтатын.

– «Жақсыдан – шарапат» дегендей, талай жақсылар мен жайсаңдардың шарапатын көрдім, – деп отыратын Үзекең бір әңгімесінде. – 1937 жыл. Менің он жастағы кезім. Ел азаматтарының басына қара бұлт үйіріліп, шетінен ұсталып, айдалып кетіп жатқан зұлмат кезең. Темірбек Жүргеновтің әкесі Қара тұтқындалған. Адам бір-біріне сенуден қалған елдің ішін үрей билеген уақыт болатын. Немере туысқаным Шайым Мырзабековтен әкеме, ертең ұстап әкетеді, деген суық хабар жетті. Содан бір түнде қашып, Жаңадария бойындағы Байлаукөл деген жердегі қалың сексеуілдің арасына тоқтадық. Құм басып қалған Құмжарған құдығын Ақылбек деген азаматпен аршыдық. Мен түбінде топырақ салып беріп тұрдым, Ақылбек тартып алып тұрды. Құдық түбінен аузына дейін сексеуілмен шегенделген екен. Елсіз, қалың сексеуілдің арасында әкем, анам және мен төрт жыл тұрып ауылға 1941-жылы оралдық. Шайым аға ескертпегенде кейінгі тағдырымыз қалай боларын кім білген. Ой, дүние-ай! Баласы әкесін ұстатып жатқан кезеңде Шәкең мен Ақылбек біздің отбасымызға жанашырлық таныту арқылы басын қатерге тіккен ғой. Осы әрекеттері жария болса итжеккенге айдалып немесе атылып кетуі де мүмкін еді. Әкем осы оқиғаны жиі еске алып, сан мәрте рахметін жаудырып отыратын.

– Өзіңіз педагогсыз, ауыл шаруашылығына қалай келдіңіз? – деп сұрадым бірде Үзекеңнен.

– Жастайымнан дастандар мен қиссаларды жаттап өстім, домбыраға, жырға құмар болдым. «Ата балаға сыншы» деген ғой. «Киелі өнерді алып жүру үшін ұстамдылық, бармақтай бақты басып тұрар батпандай салмақ керек. Жыраулық саған қол емес. Мінезің жеңіл. Тоқтат!» деген әкемнің үзілді-кесілді талабы болашағымның, тіпті өмірімнің өзгеруіне себеп болды. Ұстаздық қызметімде де жолым болды, бағым жанды. Екі жылда мектеп директоры, содан кейін он жыл аудандық халық ағарту бөлімінің басшысы болып қызмет атқардым. Аудандық партия комитетінде алғашында инспектор, кейін ауылшаруашылық бөлімінде меңгеруші болып жүргенмін. Ауылшаруашылық мамандарының жетіспейтін уақыты, аудандық партия комитетіндегі қызметімнен танылған болуым керек, «Қазақстанның XX жылдығы» колхозына басқарма басшысы етіп жіберді. Содан әрі қарай жалғасып кете берді, – деп ауыл шаруашылығы саласындағы еңбек жолының бастауынан мағлұмат берген-ді. Үзекең өмірдеректерін айтқанда қай күні, қай айда, қай жылы қандай бұйрықпен, қай өкілетті органның қаулысымен қай мекемеге немесе шаруашылыққа жіберілгенін дәлме-дәл айтатынымен адамды таң қалдыратын.

Педагогикалық білім алып, ұстаздық етіп, біршама уақытта мектеп директоры, аудандық білім бөлімінің басшысы, алғашында шағын шаруашылық жетекшісі, кейін бірнеше ірі кеңшар директоры қызметтерін абыроймен атқаруы Үзекеңнің қайбір сала болмасын оның қыры мен сырын, ұғғылы мен шұңғылын түбіне жете зерттеп, жұмысты дөңгелентіп әкететін ірі қайраткер екендігінің дәлелі. Кеңес дәуірінде бір шаруашылықты өрге сүйреген басшыны шаруасының қыры кетіп үнемі артта қалып жүрген немесе аса ірі ауқымды екінің біріне сеніп тапсыруға болмайтын келесі шаруашылыққа жіберу үрдісі қалыптасқан болатын. Аудан мен облыс басшылығының ұйғарымымен Жалағаш ауданының «Қазақстанның 20 жылдығы», «Жамбыл» атындағы колхоз төрағасы қызметтерінде тәжірибе жинақтағаннан кейін осы ретпен Ұзақ Еспановты «Мәдениет», «Қазақстанның Ленин комсомолы» кеңшарларына директор етіп жіберген. Кеңшардың директорлық қызметіне үміткер Қазақстан Коммунистік партиясы Орталық Комитетінің келісімімен тағайындалады. Олай болатыны ол – үлкен, ауқымды жауапты лауазым. Кеңшар директоры егінді, мал шаруашылығын жетік біліп, ұйымдастыруға қоса, құрылысты, машина-трактор паркіндегі техника тілін білуі қажет. Бір мыңға жуық отбасы мекен еткен ауылдың бүкіл тыныс-тіршілігі, саяси-әлеуметтік және мәдени-көпшілік жағдайларына жауапты да директор. Аталған кеңшарлар Еспанов Ұзақ ағаның басшылығымен бір маусымда 100.000 центнерден астам күріш өндіруші шаруашылық дәрежесіне жетіп, республика шаруашылықтарының көшбасшысы ретінде Мәскеудегі Бүкілодақтық ауылшаруашылық көрмесінің үш алтын, үш күміс медальдарымен марапатталған. Сенім артқан басшылар Үзекең жетекшілік еткен ұжым еңбегінің жеңісіне куә болды, ел-жұрт жемісін жеді. 1973 жылы Социалистік Еңбек Ері деген ең жоғары атаққа ие болды.

Үзекең бір әңгімесінде: – 1949 жыл. Студент кезім. Қызылордаға бір ағайынның үйіне Кеңес Одағының Батыры Тәйімбет Көмекбаев келіп қонып жатыр деп естідім. Ол кісінің майдандағы ерлігі жайлы әртүрлі аңызға бергісіз әңгімелер гүілдеп тұрған кез. Арнайы сәлем беруге бардым. Сәлемдескеннен кейін Тәкең: – Кімнің баласысың? – деп сұрады. Мен, Еспанның баласымын деп жауап бердім. Тәкең: – Өй, бар болғыр! Бар бол! – деп жағымнан тартып жіберді. Батырдың қолы қарулы екен, бетімді дуылдатып жіберді. Еңбегім де еленіп жатқан шығар, дегенмен, Тәйімбет батырдың жағымнан шапалақпен тартуы еңбекте бағымның жануына, талай биік мінбелерден дүйім жұрттың ду қол шапалақтаған қошеметіне бөленуіме әсер еткен болар, – деген еді жүзі нұрланып. – 2006 жылы екінші рет қолқадан қан кетіп айға жуық облыс емханасында ем-дом жасалғанымен шипа болмады. Менің жағдайымның ауыр екендігін естіп, Қожахмет Баймаханов келді. Сұрастырып, зерттеп өзінің бауыры, Сызғанов институтының сол кездегі директоры Болат Баймахановқа телефон шалып Алматыдан арнайы дәрігер алдыртып, айрықша ем жасатты. Айығып қайтадан қатарға қосылдым.

Ер азаматтың даңқын асқақтатар әйелдер болады. Иә, Үзекең ағамыздың шыққан биігіне, қол жеткен атақ-даңқына, ел-жұрт алдындағы азаматтық және отбасылық абыройына құдай қосқан қосағы Дәмеш Әйтпенбетқызы апамыз да ортақ. Дәмеш апаны көрген, білген, тұздасдәмдес болған әрбір жан ол кісінің мәдениеті мен әдебіне, ішкі жан сұлулығына сүйісінбей тұра алмайды.

Үзекең істің, түздің адамы. Мәскеу, Алматы, Қызылорда қалаларында іссапарда жүреді. Ер адамның артынан қаңқу сөз, өсекаяң ермей жүрмейді. Ауыл адамдарының от шығарар ашу, тіпті ерлі-зайыптының ажырасып тындырар әзілдеріне де Дәмеш апай мән берген емес. Қонақ күтуі айрықша, тағам дайындағандағы ықыласынан болар дастархандағы ас-дәмі ерекше дәмді. Бірде Жалағаш ауданы партия комитетінің бірінші хатшысы, қоғам және мемлекет қайраткері Қазантаев Қонекең Үзекең үйіне қоңырау шалыпты. – Үйде Үзекең жоқ, Дәмеш апай бар дегенде, – бізге Ұзақтың керегі жоқ. Дәмеш болса болды, деген екен. Күндіз келген қырық кісіні, түнде келген қырық кісіні қабақ шытпай қабылдап, жайғай беретіндігімен екі ғасырдан астам уақыт бойы ел есінде жүрген әйгілі би, һәм батыр Сырым Датұлының анасындай болғандығынан шығар Қонекең мен Бағжан апалардың Дәмеш апаның дастарханына ықылас танытып жаңағы сөзді айтып тұрғаны.

Ұзақ аға мен Дәмеш апа Мейрамбек, Манарбек, Жанарбек, Каналбек, Айдос есімді бес ұл мен Баян, Бақыт, Зәуреш есімді үш қызды дүниеге келтіріп, тәрбиелеп өсіріп, немерелер мен шөберелерінің қызықтарына бөленіп бақытты, сәулелі ғұмыр кешті. Өмірінің соңғы жылдары ауру жеңіп, күн сайын дәрігерлік көмекке жүгіну қажеттігінен облыс орталығына көшіп келуді қолайлады. Сол кездегі аймақ басшысы Болатбек Қуандықов Қызылордадан жайлы пәтер бергізді. Қызы Бақыт үнемі жанында болып, үйдегі күтімдері, ауруханаға түскендегі жағдайларының барлығына бәйек болып, жан-жаққа хабарлап, көмек қолын созатын ағайын-туыстарды жұмылдырып зыр жүгіргеніне куә болдық. Ата-ана алдындағы перзенттік парыздың өтеуі осындай-ақ болар деп ой түйдік.

Ұзақ аға өзі Дәмешпен отасқан алпыс жылда жарының өзінің кемкетігін бетіне баспағанын айтады. Республика басшылары Д.Қонаев пен Б.Әшімовтен бастап талай маркасқалармен қатысса да, Дәмештің бірдебір рет асып-тасқан сәті болмағанын еске алады. Сөйте отырып, наукасты жарының өз артында қалғанын тілейтінін жасырмады. Арманы ұлық, ниеті адалдығынан болар Үзекеңнің бұл тілегі де қабыл болды.

Атасы Сәтпай, әкесі Еспаннан дарған ат дүбірі естілгенде ішкен асын жерге қоятын бәйгеқұмарлық, әңгіміміздің басында айтқан жырқұмарлық қасиеттер тоғыса келіп, ел бастауда мандайы жарқырап, еткен еңбек, төккен тер кеудеге алтын жұлдыз болып оралып, абырой биігіне арманының ақ туын тіккен Ұзақ ағаның өмір жолы кейінгі ұрпаққа өнеге. Зейнетке шыққаннан кейін ғұмыр бойғы ұлағатын қағаз бетіне түсіріп өлеңмен өрнектеп, көп іс тындырды. Аса көрнекті ақын Тұманбай Молдағалиевтің «...Оқи келе Ұзақ ағаның ақындығына ден қойдым. Өлеңге таласы бар, өлеңнен аласы бар азаматқа «Өлең жазбаңыз», деуге еш қақым жоқ менің. Көкжиегіңіз, жырыңыздың көкжиегі кеңи берсін, Ұзақ аға!», деп білдірген тілек-лебізі қабыл болып, жыр майданында да көші көлікті болды.

Ұзақ ағаның Жалағашта өткен 80 жылдық тойында қоғам және мемлекет қайраткері Сейілбек Шаухаманұлы: – «Бұл – 80 жылдық той – мерейтой, бақыт тойы және арман той. Арман той болатыны осындай жасқа жете алмай, осындай тойды көре алмай облысымызда қаншама қайраткерлер өтті. Үзеке, Сіз бақытты жансыз», деген еді. Иә, Үзекең мен Дәмеш апай бақытты жандар. Өздері ғана бақытты болумен шектеліп қалған жоқ. Талай жандардың бақыт дәмін татуларына жан жылуымен, азаматтық қамқорлығымен, мейірбандық қасиетімен, ізгі істерімен себепкер болды. Тектілік ұрпақтарға жұғысты болғай деп тілейік, ағайын.

Сәпен АҢСАТОВ,
«Құрмет» орденінің иегері,
Қармақшы ауданының
құрметті азаматы.

ҚҰТТЫ МЕКЕН ҚҰЛПЫРҒАН КҮН

Өткен демалыста Қармақшы ауданына қарасты Қуаңдария ауылының жартығасырлық тойы тойланып, берекелі мекен қонақтар мен төл перзенттерін құшақ жая қарсы алды.

Ауылдың 50 жылдық мерейтойы қарсаңында көркейту, көгалдандыру, абаттандыру жұмыстары жүргізілді. «Жастар» алаңын салуға және екі орталық көшені жөндеуден өткізуге облыстық бюджеттен 60 млн теңге бөлінген еді. Ұзақ уақыт бойы жол азабын тартқан ауылдықтар соңғы жылдары асфальт төселген жолмен ауданға да, облыс орталығына да кедергісіз қатынайтын болды.

Той күні жаңадан салынған алаңға ақ шаңқан киіз үйлер тігілді. Еліміздің әр қиырынан туған ауылына қарай асыққан түлектердің барлығы да мұндағы ағайындармен арқа-жарқа қауышып жатты. Алдымен ауылдағы әр үйде дастархан жайылып, аруақтарға Құран бағышталды. Бұл «өлі разы болмай, тірі байымайтынын» білетін алымды азаматтардың бастамасы еді.

Мерекелік шаралар «Ақын Серікбек» атанған ауыл азаматы Серікбек Бұқарбаев ұрпақтарының және Қармақшы аудандық «Жыраулар үйінің» ұйымдастыруымен жазба ақындар мүшәйрасымен басталды. Мүшәйраға ауданның 14 елді мекеннен барлығы 16 үміткер тапсырыс беріп, бақтарын сынады. Қазылар алқасы бас жүлдені Тұрар Бекмұрзаевқа, кейінгі орындарды Гүлжанат Дүзеноваға, Алтынай Нұрмахановаға, Нұрай Айтбайға, Арай Хасен мен Айшалар Уайісқызына берді. Қатысушы талапкерлерге аудан әкімінің Алғыс хаты мен ақшалай сыйлықтар табысталды.

Мәдени шарада Майра Сәрсенбаева, Зәуре Кәрібаева, Балтабай Бедебаев, Болат Баймұратов пен Бүркітбай Ақсұңқар Серікбек Бұқарбаевтың төл шығармаларын Сырдың мақпал мақам-саздарына салып, нақышына келтіре орындап, жырсүйер қауымның ыстық ықыласына бөленді.

Сол күні ауыл орталығына салынған «Сәйдмұхаммед Әздер» атындағы жаңа мешіт салтанатты түрде ашылды. Салтанатта сөз алған Қармақшы ауданының әкімі Сұлтан Мақашов ауданда 12 мешіт тұрғындарды имандылыққа тәрбиелеу жолында жұмыс жасайтынын айтты.

– Олардың бәрі жүрегі ізгілікке толы жандардың аманатымен, бастамасымен салынғаны анық. Міне, бүгін сіздердің ауылдарыңызда да жерлестеріңіз үлкен сауапты іс жасап отыр. Имандылық үйін ел игілігіне берген азаматтарға шынайы алғысымды білдіремін, – деді аудан әкімі.

Мешітке Қазалы ауданының әкімі Нажмадин Шамұратов, Тараз қаласында тұратын осы ауыл түлегі, кәсіпкер Сағындық Бисенов, Қызылорда қаласының тұрғыны, кәсіпкер Жетес Ідірісов, зейнеткер Мүбәрәк Әбенұлы, Әбдірахман Әбдікәрімұлы, басқа да қалталы азаматтар қаржы шығарды. Баба ұрпағы кәсіпкер Мирамбек Әбдиев «Ер Сейтбенбет қоғамдық қорын» құрып, есепшот ашып, жұмыс жасады. Қорға 10 млннан астам қаржы жиналды. Сонымен бірге ауданның белсенді азаматтары осы істің маңына топтасып, қаржылай көмек көрсетті. Кәсіпкер азаматтар қажетті құрылыс заттарын беріп, уақытылы тасымал көлігімен қамтамасыз етіп отырды. Бұл істің басында Жосалы кентінің ардагерлер кеңесінің төрағасы Қаршыға Есдәулетов, сонымен қатар Иса Бисенов, Жақсыбай Жәкеев, Болат Әбжәлиев, Тұрман Омаров, Сахи Махамбетжанов, Шегебай Құндақбаев, Бақытжан Нысанбаев жүрді.

Қас қарая алаңға қойылған сахнада облыс, аудан өнерпаздары мен ауылдан түлеп ұшқан перзенттер өнер көрсетті. Тойға түрлі себептермен келе алмағандар өздерінің сағынышты сәлемдерін жолдап жатты. Бірталай жылдан бері бастары қосылмаған бір жылдың төлдері осы мерекеге арнайы келіп, кездесулер өткізді. Сағынысып табысқан, құшақтасып қауышқан құрдастардың, дос-құрбылардың риясыз қуанышынан туған ауыл түрленіп сала берді.

Тойдың екінші күні «Құтты мекен – Қуаңдария» атты театрландырылған қойылыммен ашылды. Ауылдың қазығын қағып, іргесін нықтаған еңбек адамдарының бейнесі жасалды. Сонымен бірге «Құтты мекен – Қуаңдария» атты жаңа кітаптың тұсауы кесілді. Кітап авторы Шегебай Құндақбаев Қызылқұмды игерген дала еңбеккерлері мен олардың бүгінгі ұрпақтарының өмірінен ақпарат беретін деректі кітапты қонақтарға тарту етті. Ауыл тұрғындарын аудан әкімі Сұлтан Мақашов, ақын Сәнімкүл Желдербаева, Абай атындағы Қазақ Ұлттық педагогикалық университетінің профессоры Темірхан Тебегенов құттықтады.

Туған жерге тағзым ете келген түлектер де жүрекжарды лебіздеріне қоса естелік сыйлықтарын табыс етті. Профессор Т.Тебегенов әр жылдары жарық көрген кітаптарын мектеп кітапханасының қорына қосса, Шымкент қаласындағы «ҚазАтомӨнеркәсіп» компаниясының қызметкері Алтын Сағилатқызы өзі түлеп ұшқан №186 мектепке 6 домбыра сыйға берді.

Ауыл әкімі Асқар Дәндесовтің айтуынша, туған жердің мерейтойына қолдау көрсеткен азаматтар қатары қалың. Сонымен бірге ауылдағы барлық отбасы ортақ мерейтойға өзіндік үлестерін қосты. Жартығасырлық тойдың өз деңгейінде өтуі – туған жерін шексіз құрметтейтін азаматтардың, жақсы істің басында болған ұйымдастырушылардың арқасы.

Қазақтың тойы апайтөс жігіттердің күш сынасуынсыз, бәйгесіз өткен бе? Бұл тойда да түйе палуан, қол күресінің, гір тасын көтерудің мықтылары анықталды. Аламан бәйгеге Алматы, Жамбыл облыстарынан, аймақтың барлық аудандарынан жүйріктер қатысты.

Ата-бабаларын ардақ тұтып, ұрпағын тектілікке тәрбиелеген ауыл тұрғындары да, осы ауылдан арман сапарына аттанып, елдің әр қиырында еңбек етіп жүрген түлектер де екі күнге созылған мерекеде ерекше рухтанғаны анық.

Гүлжазира ЖАЛҒАСОВА.
Қармақшы ауданы.

ҒАЛЫМ ҒИБРАТЫ

ІЗДЕНУМЕН ӨТКЕН ҒҰМЫР

Өткен жүз жылда Арал ауданының қасиетті де киелі топырағы әдебиет әлеміне ақындарын қоспағанда, проза жанрында жазатын тоғыз жазушысын үкілеп қосқан екен. Жүз жылда тоғыз-ақ жазушы!? Сол тоғыз қаламгердің бірі Абдулхамид Марқабаев еді. Студент кезімде оның фантастика жанрында жазған қиял-ғажайып әңгімелері мен мақалаларын арағідік республикалық басылымдардан оқып жүретінмін. Жазғандары көбіне «Білім және еңбек» журналында жарияланатын.

Себепсіз естелік тумайды ғой. Айтайын дегенім, Қызылорда пединститутының 4 студенті бір кәріс шалдың үйінде тұрып жатқанбыз. Бір күні кешкілік Әбдіғани досым бөлмемізге өзіндей бір жігітті ертіп келді. Орта бойлыдан келген, көзілдірікті, жеңгемсүйердің өзі екен. Таныстық. Дастархан жайып ортаға алдық.

Әңгіме-сұхбат барысында білгеніміз, бұл жігіт те студент екен. Алматыдан келген. Қазақ мемлекеттік университетінің төртінші курсында оқып жүрген көрінеді. Облыстық «Ленин жолы» газетінің редакциясында екіайлық практикадан өтпекші. Екеуміз тамырдың тұмырындай туыс болып шықтық. Кіндіктес ағасы – Бәйімбет, інісі Көлімбет екі шалдың өрендері екенбіз. Ол да, мен де Арал теңізі қойнауының Көкарал түбегінде келіппіз дүниеге. Ол Көкаралдың бір басындағы Ауан ауылының, мен екінші тұйығындағы Аққұм ауылының топырағынан жаралыппыз. Екі аралық 70 шақырымдай. Дүниеге ол менен екі жыл бұрын көзін ашқан екен. Бір-бірімізді бұған дейін білмейтініміз, туған ағасы соғыс майданынан оралып аудан орталығанда тұрақты, жауапты қызметке орналасқасын Ауандағы әке-шешесін көшіріп алған.

Болашақ жорналшы бізбен бірге тұратын болды. Ағасы ауданда беделді, пәрменді қызметте екен. Содан да болар, Хамит (ол есімін Абдул-Хамид деп бөліп жазады, ал біз оны Хамит дейтінбіз) сол студент кезінде-ақ үйленген, екі бөлмелі үйде тұратын көрінеді. Алматыдан студент кезінде үй алу дегеніңіз... «Студент сыпайы қайыршы» деп А.М.Горький айтқандай, біз сияқты шаруа баласының өңі тұрғай түсіне де еңбеген жағдай. Дүние деген данышпан кімге қалай...

Абдул-Хамид практикаға келген сол жылдың қысында мені әскерге алып кетті. Ел шетінде ауылды, достарды сағынып жүрген сол күндердің бірінде Алматыдан жаңа жыл қарсаңында «Ашық хат» алдым. Достарым Абдул-Хамид, Әбдіғани, Балсұлу, Адам, Елеусіз маған деген құттықтау ықыласын:

Асслаумағалейкүм, Айжарық!
Асыл дос жүрген жырақта.
Жақсылықпен өтсін талай күн,
Бақыт боп келсін жыл, апта.

Сезімге қанып бір тұнық,
Серпілсін қыран көңілің.
Махаббат гүлі күлпырып,
Мереке боп өтсін өмірің, - деп жолдапты.

Қайран да қайран достар-ай, сол бесеуден бұл күнде Балсұлудан (Ақтөбе қаласында тұрып жатыр) басқасы бұл өмірден ғайып болған. Тағдырға не дерсің.

Әбдіғани мен Адам Алматыда «не жеп жүр екен» десем, ол екеуі Абдул-Хамидтің ықпалымен ҚазГУ-ға ауысып алған екен.

Ой, дүние-ай десеңші...

Әскерден оралғасын Жалағаш аудандық «Жаңадария» газетінің редакциясына орналасқанмын. Бір күні Алматыдан Абдул-Хамид звондап тұр. Айтқаны: «пединституттағы құжатыңды маған жеткіз, ҚазГУ-ға ауыстырамын» болды. Жағдайымды әрі ойлап, бері ойлап институттағы «жылы орнымды» суытқым келмеді. Мен кейін Қызылордаға орнықтым. Абдул-Хамид іс сапармен талай рет келді. Аман-есен қауышып тұрдық. Бір жолы Аралға барып, қыдырып қайтқан кезіміз де болды.

Арада жылдар өткен. 2008-ші жыл басталысымен Абдул-Хамид хабарласты. Айтқаны, сәуір айында 70 жасқа толады. Соған орай елге барғысы келеді екен. Облыс басшыларының атына одақтан ұсыныс түсіп қалар. Дегенде Арал әкімімен таныс-білістігім жоқ еді. Сен менің 70 жылдығым жөнінде Арал әкімімен тілдесіп көрсең қайтеді, - деп қолқа салды. Мен бөгелгенім жоқ, аудан әкімі Мұсабаев Нажмадин інімізге хат жаздым. (Хаттың бір данасы өзімде сақтаулы). Нажмадин қоғамдық, азаматтық іс-шараларды ұйымдастыруға келгенде, жанып түсетін ер ғой. Жазушыны да, бізді де елге шақырды. Аралға пойызбен бірге бардық. Іні-қарындастар қаламгерді гүлмен қарсы алды.

Абдул-Хамид әйелі Мағрипамен, қарындасы Ажармен келген. Көңіліме одақтың бір басшысымен немесе өзінің фантастарының бірімен келмегені қалай дегендей ой келді. Ал шығармашылық кеш ойдағыдай өтті. Ертеңіне бәрімізді жазушының Арал қаласындағы өзі оқыған мектебіне алып барып, оқушылармен кездестірді. Қайтар жолда студенттік жылдарында Абдул-Хамидтің қамқорлығын көрген қызылордалық жорналшы шәкірттері қарсы алып, табанын жерге тигізбей қолқалап, қонақ қылып қыдыртты. Облыс әкімінің қабылдауында болып, Алматысына қанаттанып қайтқан еді.

Ал Абдул-Хамидтің шығармашылығы жөнінде мен жеткізіп айта алмаспын. Өйткені, жас кезімізде қолға түскен фантастикалық шығармаларды қызығып оқығанымызбен, астарын түсініп талдауға жоқпын. Қиял-ғажайып шығармалар туралы пәлсапа айтуды фантастардың өздеріне қалдырайық. Менің білетінім: жазушының фантастикалық әңгімелері мен повестері Астананың «Фолиант» баспасынан қалыңдығы керекарыс том болып жарық көрді. Ондағы бірқатар қиял-ғажайып туындылары орыс, украин, молдаван тілдеріне тәржімаланған. Әбекеңнің менде «Ғарыштағы қымыз», «Арал әуендері», «Қолыңды әкел, келешек» деген 3 кітабы сақталыпты. Ол университетті бітіруіне еңбек жолын «Білім және еңбек» журналы редакциясынан бастаған еді. Сол басылымның 9 жыл бас редакторы болды. Көркем шығармашылығы мен ғылыми ізденіске толы жылдары өзі бітірген қазақ университетінде өтті. Кемеліне келген ұлағатты ұстаздар қатарында болды. Қазақ фантастикасының қалыптасу, даму дерегін түбегейлі зерттеген еңбегінің нәтижесінде филология ғылымының докторы және Әл-Фараби атындағы мемлекеттік университеттің профессоры дәрежесін алды.

Өмірден көріп-біліп жүргенімездей, ғажайып қиялға толы фантастикалық шығармаларды баяғыда балалар да, жастар да қызығып оқитын. Ол дәурен бізден алыстап кеткен. Бүгіндері фантастикалық шығармаларды ғылым сорабында жүргендер ғана жібермей оқитын шығар. Бұл ыңғайда біздің Абдул-Хамидті оқырманы үзілмеген қаламгер деуге болады. Оның қаламы тоқырап көрген жоқ. Жюль Верн сияқты соқталы романдар сериясын жазбады демесеңіз, қазақ фантастикасына сіңірген көркем шығармашылық еңбегі мен ғылыми ізденістерін өмір бойына қатар үлгіртті. Фантастикалық көркем әңгімелер мен хикаялар жазу өз алдына, ол қазақ әдебиетіндегі осы жанрды зерттеуді республикада бірінші болып бастады. Және өмірінің аяғына дейін жеткізді.

Осы бір шым-шытырық сиқырлы жанрдың тағдыры мен теориялық ерекшеліктерін айқындап беруде ол әдеби ортаға ойлы, зерделі ғылыми еңбектерімен де танылды. Оның «Қазақ фантастикалық әдебиеті: жылнамалау, қарастыру, топтастыру, даралау, қисындау, дәйектеу» деген монографиясы бар. Бұл еңбектің осындай атынан-ақ өзіне дейін түрен тимеген жанрды бірінші болып зерттеу бағдарында ғылымның қаншалықты азабын тартқаны аңғарылып-ақ тұр ғой. Және оның байсалды жаратылысы мен кісілік пардасынан үнемі ізденуден жалықпайтын, қиыннан қаймықпайтын еңбекқор болмысын танисыз. Ақылман корифейлер «ғылымда даңғыл жол жоқ» деп неге айтқан дейсіз. Әлбетте, нағыз бейнеткор ғалымдар үшін айтты, ғылымның азабын білгесін айтты.

Абдул-Хамид университеттің шәкірттеріне дәріс бере жүріп қазақ фантастикасының поэтикасы жөнінде де, ислам діні мен ғылымының және журналистиканың табиғи байланысы жөнінде де сындарлы монографиялық еңбектер жазды. Әзербайжан, Америка және орыс жұрты жазушыларының фантастикалық шығармаларын ана тілімізде сөйлетті. Жалпы түйіндей айтқанда, ол бар болмысымен фантастика «фанатына» айналған қиялшыл болды. Туып-өскен ата жұрты Арал халқының тілін ғарышқа жеткізді. Шығармаларының кейіпкерлері ғарыш әлемінде Арал елінің сөйлеу тілімен түсініседі. Мұны жазушының жаңалығы деуімізге болады. Менің жобамда Абдул-Хамидтың артына қалдырған мұрасы 4-5 томдай болып қалар. Енді соны көздің қарашығындай сақтап, ұрпақтан ұрпаққа насихаттай беру – тірілердің парызы.

2015 жылдың қазан айында оның келмеске кеткеніне жыл толды. Алла аяулы азаматты иман байлығынан жарылқағай.

Айжарық СӘДІБЕКҰЛЫ.

Қызылорда облысы әкімдігінің 2015 жылғы 29 қыркүйектегі № 173 қаулысын
Нормативтік құқықтық актілерді мемлекеттік тіркеу Тізілімінде 20.10.2015 жылы № 5184 тіркелген

Мемлекеттік көрсетілетін қызметтер регламенттерін бекіту туралы

«Қазақстан Республикасындағы жергілікті мемлекеттік басқару және өзін-өзін басқару туралы» Қазақстан Республикасының 2001 жылғы 23 қаңтардағы Заңына және «Мемлекеттік көрсетілетін қызметтер туралы» Қазақстан Республикасының 2013 жылғы 15 сәуірдегі Заңына сәйкес Қызылорда облысының әкімдігі **ҚАУЛЫ ЕТЕДІ:**

1. Қоса берілген отырған:

1) «Тұрақтыны сапасына сараптама жасау жөніндегі зертханаларды аттестаттау» мемлекеттік көрсетілетін қызмет регламенті;

2) «Астық қолхатпен бер арқылы қойма қызметі бойынша қызметтер көрсетуге лицензия беру» мемлекеттік көрсетілетін қызмет регламенті;

3) «Біреуей және хиталық тұқымдар, бірінші, екінші және үшінші көбейтілген тұқым өндірушілерді, тұқым өткізушілерді аттестаттау» мемлекеттік көрсетілетін қызмет регламенті;

4) «Тұқым шаруашылығын дамытуды субсидиялау» мемлекеттік көрсетілетін қызмет регламенті бекітілсін.

2. Осы қаулының орындалуын бақылау Қызылорда облысы әкімінің орынбасары С.С. Қожаниязовқа жүктелсін.

3. Осы қаулы алғашқы ресми жарияланған күннен кейін күнтізбелік он күн өткен соң қолданысқа енгізілсін.

Қызылорда облысының әкімі Қ.Кушербаев.

Қызылорда облысы әкімдігінің 2015 жылғы «29» қыркүйектегі № 173 қаулысымен бекітілген

«Тұрақтыны сапасына сараптама жасау жөніндегі зертханаларды аттестаттау» мемлекеттік көрсетілетін қызмет регламенті

1. Жалпы ережелер

1. Көрсетілетін қызметті берушінің атауы: «Қызылорда облысының ауыл шаруашылығы басқармасы» мемлекеттік мекемесі (бұдан әрі – көрсетілетін қызметті беруші).

Өтініштерді қабылдау және мемлекеттік көрсетілетін қызметті нәтижелерін беру:

1) көрсетілетін қызметті берушінің кеңсесі;

2) www.elicense.kz «Жеке тұлғалар үшін» веб-порталы (бұдан әрі – портал) арқылы жүзеге асырылады.

2. Мемлекеттік көрсетілетін қызмет нысаны - электрондық (ішінара автоматтандырылған) және (немесе) қағаз түрінде.

3. Мемлекеттік көрсетілетін қызметтің нәтижесі - астық қолхатқан бер арқылы қойма қызметі бойынша қызметтер көрсетуге лицензия, лицензияны қайта рәсімдеу, лицензиялау тізімдемесін (бұдан әрі - лицензия) бер немесе «Астық қолхатқан бер арқылы қойма қызметі бойынша қызметтер көрсетуге лицензия беру» мемлекеттік мемлекеттік көрсетілетін қызмет стандартын бекіту туралы» Қазақстан Республикасының Ауыл шаруашылығы министрінің 2015 жылғы 22 маусымдағы № 4-1468 бұйрығымен (нормативтік құқықтық актілерді мемлекеттік тіркеу Тізілімінде № 11625 болып тіркелген) бекітілген «Астық қолхатқан бер арқылы қойма қызметі бойынша қызметтер көрсетуге лицензия беру» мемлекеттік көрсетілетін қызмет стандартында (бұдан әрі - стандарт) 16-тармағында көзделген жағдайда жеке нөмірлер бойынша мемлекеттік қызметті көрсетудан бас тарту туралы дәлелді жауап.

4. Мемлекеттік көрсетілетін қызмет нәтижесін ұсыну нысаны - электрондық түрде.

Көрсетілетін қызметті алушы лицензияны қағаз жеткізгіште алуға жүгінген жағдайда лицензия электрондық нысанда рәсімделеді, бұдан әрі лицензияны электрондық нысанда рәсімдеу туралы хабарлама мәрмен және қолымен куәландырылады.

5. Мемлекеттік көрсетілетін қызмет өтінішсіз ұсыну нысаны - электрондық.

Көрсетілетін қызметті алушы лицензияны қағаз жеткізгіште алуға жүгінгенде лицензия электрондық нысанда рәсімделеді, бұдан әрі лицензияны электрондық нысанда рәсімдеу туралы хабарлама мәрмен және қолымен куәландырылады.

6. Мемлекеттік көрсетілетін қызмет процесінде аттестаттау жүйелерді пайдалану тәртібінің сипаттамасы

10. Қызылорда облысы әкімдігінің 2015 жылғы «29» қыркүйектегі № 173 қаулысымен бекітілген

«Астық қолхатқан бер арқылы қойма қызметі бойынша қызметтер көрсетуге лицензия беру» мемлекеттік көрсетілетін қызмет регламенті

1. Жалпы ережелер

1. Көрсетілетін қызметті берушінің атауы: «Қызылорда облысының ауыл шаруашылығы басқармасы» мемлекеттік мекемесі (бұдан әрі – көрсетілетін қызметті беруші).

Өтініштерді қабылдау және мемлекеттік көрсетілетін қызмет нәтижелерін беру:

1) көрсетілетін қызметті берушінің кеңсесі;

2) www.elicense.kz «Жеке тұлғалар үшін» веб-порталы (бұдан әрі – портал) арқылы жүзеге асырылады.

2. Мемлекеттік көрсетілетін қызмет нысаны - электрондық (ішінара автоматтандырылған) және (немесе) қағаз түрінде.

3. Мемлекеттік көрсетілетін қызметтің нәтижесі - астық қолхатқан бер арқылы қойма қызметі бойынша қызметтер көрсетуге лицензия, лицензияны қайта рәсімдеу, лицензиялау тізімдемесін (бұдан әрі - лицензия) бер немесе «Астық қолхатқан бер арқылы қойма қызметі бойынша қызметтер көрсетуге лицензия беру» мемлекеттік мемлекеттік көрсетілетін қызмет стандартын бекіту туралы» Қазақстан Республикасының Ауыл шаруашылығы министрінің 2015 жылғы 22 маусымдағы № 4-1468 бұйрығымен (нормативтік құқықтық актілерді мемлекеттік тіркеу Тізілімінде № 11625 болып тіркелген) бекітілген «Астық қолхатқан бер арқылы қойма қызметі бойынша қызметтер көрсетуге лицензия беру» мемлекеттік көрсетілетін қызмет стандартында (бұдан әрі - стандарт) 16-тармағында көзделген жағдайда жеке нөмірлер бойынша мемлекеттік қызметті көрсетудан бас тарту туралы дәлелді жауап.

4. Мемлекеттік көрсетілетін қызмет нәтижесін ұсыну нысаны - электрондық түрде.

Көрсетілетін қызметті алушы лицензияны қағаз жеткізгіште алуға жүгінген жағдайда лицензия электрондық нысанда рәсімделеді, бұдан әрі лицензияны электрондық нысанда рәсімдеу туралы хабарлама мәрмен және қолымен куәландырылады.

2. Мемлекеттік көрсетілетін қызмет процесінде көрсетілетін қызметті берушінің құрылымдық бөлімшелерінің (қызметкерлерінің) рәсімдеуі (іс-қимылдары), оларға іс-қимылдарды орындау мерзімдері:

1) көрсетілетін қызметті берушінің кеңсесіне өтініш пен мемлекеттік қызметті көрсетуге лицензия немесе лицензияны қайта рәсімдеу туралы хабарлама тіркеуі (1-қосымшадағы сәйкес мекемелер бойынша мәрмен және қолымен куәландырылады.

2. Мемлекеттік көрсетілетін қызмет процесінде көрсетілетін қызметті берушінің құрылымдық бөлімшелерінің (қызметкерлерінің) рәсімдеуі (іс-қимылдары), оларға іс-қимылдарды орындау мерзімдері:

1) көрсетілетін қызметті берушінің кеңсесінде өтініш пен мемлекеттік қызметті көрсетуге лицензия немесе лицензияны қайта рәсімдеу туралы хабарлама тіркеуін (1-қосымшадағы сәйкес мекемелер бойынша мәрмен және қолымен куәландырылады.

2) Мемлекеттік көрсетілетін қызмет процесінде аттестаттау жүйелерді пайдалану тәртібінің сипаттамасы

10. Қызылорда облысы әкімдігінің 2015 жылғы «29» қыркүйектегі № 173 қаулысымен бекітілген

«Астық қолхатқан бер арқылы қойма қызметі бойынша қызметтер көрсетуге лицензия беру» мемлекеттік көрсетілетін қызмет регламенті

Келесі рәсімді (іс-қимылды) орындау бастау үшін негіз болатын мемлекеттік қызметті көрсету бойынша рәсім (іс-қимыл) нәтижесінің (рәсімнің (іс-қимылдың) нәтижесі және онын басқа құрылымдық бөлімшелер беріту тәртібі көрсетілсін) сипаттамасы

	Рәсімнің (іс-қимылдың) нөмірі	1	2	3	4	5	6
1	Рәсімнің (іс-қимылдың) атауы	Көрсетілетін қызметті берушінің кеңсесі	Көрсетілетін қызметті берушінің басшысы	Көрсетілетін қызметті берушінің орындаушысы	Көрсетілетін қызметті берушінің басшысы	Көрсетілетін қызметті берушінің кеңсесі	Аттестаттау комиссиясы
2	Құрылымдық бөлімшелердің атауы	Көрсетілетін қызметті берушінің кеңсесі	Көрсетілетін қызметті берушінің басшысы	Көрсетілетін қызметті берушінің орындаушысы	Көрсетілетін қызметті берушінің басшысы	Көрсетілетін қызметті берушінің кеңсесі	Аттестаттау комиссиясы
3	Рәсімнің (іс-қимылдың) атауы және оларды орындау мерзімдері	Өтініштерді тіркеу, мәлімет алу мақсатында ведомстволық тапсырма жіберу	Тапсырма алу, тапсырма беру	Тапсырма алу, тапсырма беру	Тапсырма алу, тапсырма беру	Тапсырма алу, тапсырма беру	Тапсырма алу, тапсырма беру
4	Келесі рәсімді (іс-қимылды) орындауды бастау үшін негіз болатын мемлекеттік қызметті көрсету бойынша рәсім (іс-қимыл) нәтижесі	Өтініштерді тіркеу	Ведомстволық тапсырма	Ведомстволық тапсырма	Ведомстволық тапсырма	Ведомстволық тапсырма	Ведомстволық тапсырма
5	Орындау мерзімі	20 минутқа дейін	20 минутқа дейін	2 жұмыс күні ішінде	20 минутқа дейін	20 минутқа дейін	20 минутқа дейін

кестенің жалғасы

	Рәсімнің (іс-қимылдың) нөмірі	7	8	9	10	11
1	Рәсімнің (іс-қимылдың) атауы	Аттестаттау комиссиясы	Аттестаттау комиссиясы	Көрсетілетін қызметті берушінің орындаушысы	Көрсетілетін қызметті берушінің басшысы	Көрсетілетін қызметті берушінің кеңсесі
2	Рәсімнің (іс-қимылдың) атауы және оларды орындау мерзімдері	көрсетілетін қызметті алушының Қазақстан талаптарының сәйкестігіне тексеру нәтижелері бойынша тексеру актісін жасайды	аттестаттау туралы куәлікті немесе дәлелді бас тартуды қол қояды және жібереді	аттестаттау туралы куәлікті немесе дәлелді бас тартуды тіркейді	аттестаттау туралы куәлікті немесе дәлелді бас тартуды тіркейді	аттестаттау туралы куәлікті немесе дәлелді бас тартуды тіркейді
3	Келесі рәсімді (іс-қимылды) орындауды бастау үшін негіз болатын мемлекеттік қызметті көрсету бойынша рәсім (іс-қимыл) нәтижесі	1 жұмыс күні ішінде	2 жұмыс күні ішінде	5 жұмыс күні ішінде	20 минутқа дейін	20 минутқа дейін
5	Орындау мерзімі	20 минутқа дейін	20 минутқа дейін	20 минутқа дейін	20 минутқа дейін	20 минутқа дейін

«Астық қолхатқан бер арқылы, қойма қызметі бойынша қызметтер көрсетуге лицензия беру» мемлекеттік көрсетілетін қызмет регламенті 2-қосымша

Өрбір рәсімнің (іс-қимылдың) ұзақтығы көрсетіле отырып, құрылымдық бөлімшелер қызметкерлері арасындағы рәсімдеу (іс-қимылдар)

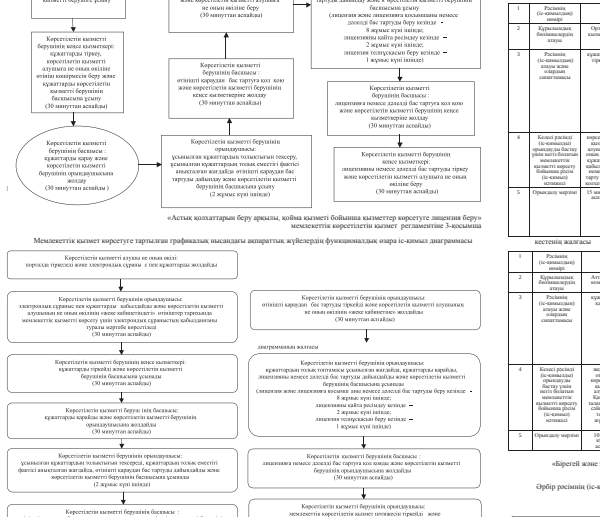

Мемлекеттік қызмет көрсетуге тартылған графикалық нысандағы ақпараттық жүйелердің функционалдық өзара іс-қимыл диаграммасы

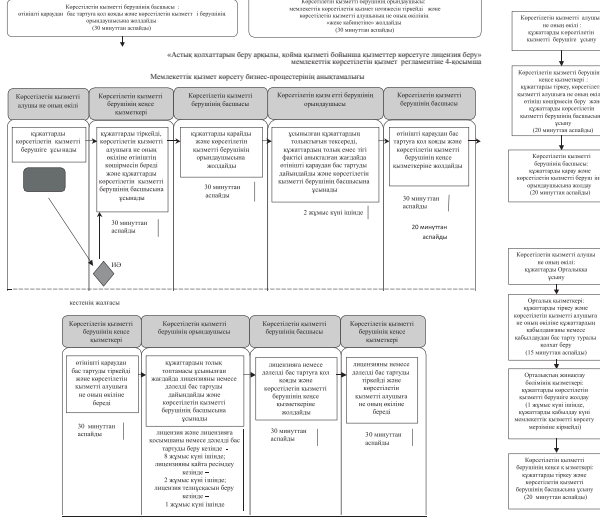

«Біреуей және хиталық тұқымдар, бірінші, екінші және үшінші көбейтілген тұқым өндірушілерді, тұқым өткізушілерді аттестаттау» мемлекеттік көрсетілетін қызмет регламенті 3-қосымша

Өрбір рәсімнің (іс-қимылдың) ұзақтығы көрсетіле отырып, құрылымдық бөлімшелер (қызметкерлер) арасындағы рәсімдер (іс-қимылдар)

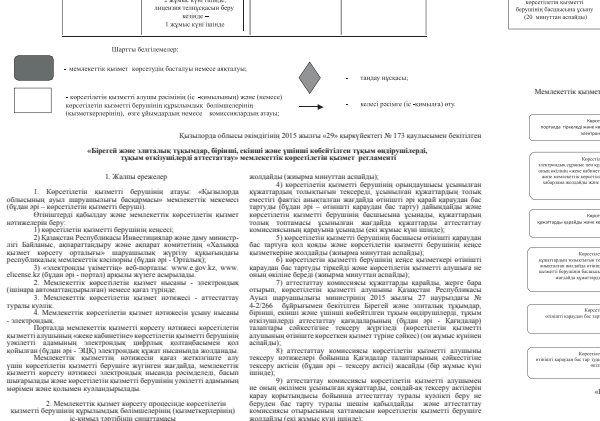

Мемлекеттік қызмет көрсетуге тартылған графикалық нысандағы ақпараттық жүйелердің функционалдық өзара іс-қимыл диаграммасы

«Біреуей және хиталық тұқымдар, бірінші, екінші және үшінші көбейтілген тұқым өндірушілерді, тұқым өткізушілерді аттестаттау» мемлекеттік көрсетілетін қызмет регламенті 4-қосымша

Өрбір рәсімнің (іс-қимылдың) ұзақтығы көрсетіле отырып, құрылымдық бөлімшелер (қызметкерлер) арасындағы рәсімдер (іс-қимылдар)

Мемлекеттік қызмет көрсетуге тартылған графикалық нысандағы ақпараттық жүйелердің функционалдық өзара іс-қимыл диаграммасы

«Біреуей және хиталық тұқымдар, бірінші, екінші және үшінші көбейтілген тұқым өндірушілерді, тұқым өткізушілерді аттестаттау» мемлекеттік көрсетілетін қызмет регламенті 5-қосымша

Өрбір рәсімнің (іс-қимылдың) ұзақтығы көрсетіле отырып, құрылымдық бөлімшелер (қызметкерлер) арасындағы рәсімдер (іс-қимылдар)

Мемлекеттік қызмет көрсетуге тартылған графикалық нысандағы ақпараттық жүйелердің функционалдық өзара іс-қимыл диаграммасы

«Біреуей және хиталық тұқымдар, бірінші, екінші және үшінші көбейтілген тұқым өндірушілерді, тұқым өткізушілерді аттестаттау» мемлекеттік көрсетілетін қызмет регламенті 6-қосымша

Өрбір рәсімнің (іс-қимылдың) ұзақтығы көрсетіле отырып, құрылымдық бөлімшелер (қызметкерлер) арасындағы рәсімдер (іс-қимылдар)

Мемлекеттік қызмет көрсетуге тартылған графикалық нысандағы ақпараттық жүйелердің функционалдық өзара іс-қимыл диаграммасы

Шартты белгілемелер:

- мемлекеттік қызмет көрсетудің бастапқы немесе аяқталуы;
- таңдау нұсқасы;
- көрсетілетін қызметті алушы рәсімінің (іс -қимылының) және (немесе) көрсетілетін қызметті берушінің құрылымдық бөлімшелерінің (қызметкерлерінің), өзге ұйымдардың немесе комиссиялардың атауы;
- келесі рәсімге (іс -қимылға) өту.

Қызылорда облысы әкімдігінің 2015 жылғы «29» қыркүйектегі № 173 қаулысымен бекітілген

«Біреуей және хиталық тұқымдар, бірінші, екінші және үшінші көбейтілген тұқым өндірушілерді, тұқым өткізушілерді аттестаттау» мемлекеттік көрсетілетін қызмет регламенті

1. Жалпы ережелер

1. Көрсетілетін қызметті берушінің атауы: «Қызылорда облысының ауыл шаруашылығы басқармасы» мемлекеттік мекемесі (бұдан әрі – көрсетілетін қызметті беруші).

Өтініштерді қабылдау және мемлекеттік көрсетілетін қызмет нәтижелерін беру:

1) көрсетілетін қызметті берушінің кеңсесі;

2) www.elicense.kz «Жеке тұлғалар үшін» веб-порталы (бұдан әрі – портал) арқылы жүзеге асырылады.

2. Мемлекеттік көрсетілетін қызмет нысаны - электрондық (ішінара автоматтандырылған) және (немесе) қағаз түрінде.

3. Мемлекеттік көрсетілетін қызметтің нәтижесі - біреуей, хиталық тұқымдар, бірінші, екінші және үшінші көбейтілген тұқым өндірушілерді, тұқым өткізушілерді аттестаттау туралы куәлік немесе дәлелді бас тартуды жібереді немесе «Біреуей, хиталық тұқымдар, бірінші, екінші және үшінші көбейтілген тұқым өндірушілерді, тұқым өткізушілерді аттестаттау» мемлекеттік мемлекеттік көрсетілетін қызмет стандартын бекіту туралы» Қазақстан Республикасының Ауыл шаруашылығы министрінің 2015 жылғы 6 мамырдағы № 4-2/416 бұйрығымен (нормативтік құқықтық актілерді мемлекеттік тіркеу Тізілімінде 11777 нөмірімен тіркелген) бекітілген «Біреуей және хиталық тұқымдар, бірінші, екінші және үшінші көбейтілген тұқым өндірушілерді, тұқым өткізушілерді аттестаттау» мемлекеттік мемлекеттік көрсетілетін қызмет стандартында (бұдан әрі - стандарт) 1-қосымшасында сәйкес нысан бойынша өтініш ұсынуы немесе порталы арқылы электрондық қағаз нысанындағы өтініш нысанында жүзеге асырылады.

4. Мемлекеттік көрсетілетін қызмет процесінде құрылымдық бөлімшелер (қызметкерлер) мынадағы, орындаушы ұзақтыры:

1) көрсетілетін қызметті алушы не оның өкілі көрсетілетін қызметті берушінің кеңсесінде стандартқа 9-тармағына сәйкес қажетті құжаттарды ұсынады;

2) көрсетілетін қызметті берушінің кеңсесі көрсетілетін қызметті берушінің басшысына ұсынады (бес жұмыс күні ішінде);

3) электрондық сұраныс пен құжаттар қабылдағанын кейін мемлекеттік қызметті көрсетуге лицензия беруге немесе лицензиялық тізімдемелер (бұдан әрі – ЭЦҚ) қолдандырылған стандартқа 1-қосымшасына сәйкес нысан бойынша өтініш, стандартқа 2,3,4 және 5-қосымшаларына сәйкес мәліметтер нысаны;

2) Орталық мемлекеттік қызмет көрсетуге тіркейді және көрсетілетін қызметті алушыға не оның өкілінде тікті құжаттарын қабылдағанағы туралы қолхат береді немесе көрсетілетін қызметті алушы стандартты 9-тармағында көзделген тізбеге сәйкес құжаттарды толық емес ұсынса немесе ұсынылған деректер (мәліметтер) дұрыс емес болса, өтінішті қабылдаудан бас тартуды және құжаттарды қабылдағанын бас тартуы туралы қолхат береді (он бес жұмыс күнінде);

4) Мемлекеттік қызмет көрсетуге бизнес-процестерінің анықтамалығы

Келесі рәсімді (іс-қимылды) орындауды бастау үшін негіз болатын мемлекеттік қызметті көрсету бойынша рәсім (іс-қимыл) нәтижесінің (рәсімнің (іс-қимылдың) нәтижесі және онын басқа құрылымдық бөлімшелер беріту тәртібі көрсетілсін) сипаттамасы

	Рәсімнің (іс-қимылдың) нөмірі	1	2	3	4	5	6	7	8
1	Рәсімнің (іс-қимылдың) атауы	Кеңсе	Кеңсе	Кеңсе	Кеңсе	Кеңсе	Кеңсе	Кеңсе	Кеңсе
2	Құрылымдық бөлімшелердің атауы	Кеңсе	Кеңсе	Кеңсе	Кеңсе	Кеңсе	Кеңсе	Кеңсе	Кеңсе
3	Рәсімнің (іс-қимылдың) атауы және оларды орындау мерзімдері	Өтініштерді тіркеу, мәлімет алу мақсатында ведомстволық тапсырма жіберу	Тапсырма алу, тапсырма беру	Тапсырма алу, тапсырма беру	Тапсырма алу, тапсырма беру	Тапсырма алу, тапсырма беру	Тапсырма алу, тапсырма беру	Тапсырма алу, тапсырма беру	Тапсырма алу, тапсырма беру
4	Келесі рәсімді (іс-қимылды) орындауды бастау үшін негіз болатын мемлекеттік қызметті көрсету бойынша рәсім (іс-қимыл) нәтижесі	Өтініштерді тіркеу	Ведомстволық тапсырма	Ведомстволық тапсырма	Ведомстволық тапсырма	Ведомстволық тапсырма	Ведомстволық тапсырма	Ведомстволық тапсырма	Ведомстволық тапсырма
5	Орындау мерзімі	20 минутқа дейін	20 минутқа дейін	2 жұмыс күні ішінде	20 минутқа дейін	20 минутқа дейін	20 минутқа дейін	20 минутқа дейін	20 минутқа дейін

кестенің жалғасы

	Рәсімнің (іс-қимылдың) нөмірі	9	10	11	12	13	14	15
1	Рәсімнің (іс-қимылдың) атауы	Аттестаттау комиссиясы	Аттестаттау комиссиясы	Аттестаттау комиссиясы	Аттестаттау комиссиясы	Аттестаттау комиссиясы	Аттестаттау комиссиясы	Аттестаттау комиссиясы
2	Құрылымдық бөлімшелердің атауы	Аттестаттау комиссиясы	Аттестаттау комиссиясы	Аттестаттау комиссиясы	Аттестаттау комиссиясы	Аттестаттау комиссиясы	Аттестаттау комиссиясы	Аттестаттау комиссиясы
3	Рәсімнің (іс-қимылдың) атауы және оларды орындау мерзімдері	аттестаттау комиссиясының шешімі негізінде жергілікті атқарушы орган құрылымын жобасын дайындайды және оны бекітуін қаптамасын ұсынады, аттестаттау комиссиясы жергілікті атқарушы орган құрылымын жобасын бекітуін ұсынады	аттестаттау комиссиясының шешімі негізінде жергілікті атқарушы орган аудандық

СЫР ҚҰЖАТ
www.syrboyi.kz
Бейсенбі, 29 қазан 2015 жыл. №163

6. Мемлекеттік қызмет көрсету процесінің құрамына кіретін әрбір рәсімнің (іс-қимылдың) мазмұны, орындаушы ұзақтығы:

1) көрсетілетін қызметті алушы не оның өкілі көрсетілетін қызметті берушіге (қолма-қол не пошта байланысы арқылы) стандартқа 9-тармағына сәйкес құжаттарды ұсынады;

2) көрсетілетін қызметті берушінің кеңсе қызметкері құжаттарды тіркейді, көрсетілетін қызметті алушыға не оның өкіліне құжатқа тапсырылғаны қабылданған күні мен уақытты көрсетіле отырып, немесе пошта жөнелтілмейтін беруді жүргізетін пошта ұйымының құжаттамасында белгі қойылған өтініш көшірмесін (бұдан әрі – өтініш көшірмесі) береді және құжаттарды көрсетілетін қызметті берушінің орындаушысына жолдайды (отыз минуттан аспайды);

3) көрсетілетін қызметті берушінің орындаушысы ұсынылған құжаттардың толықтығын тексереді, құжаттардың толық емес тұлғалары ұсынылған жағдайда (бұдан әрі - дәлелді бас тарту) дайындайды, құжаттардың толық тұлғасы ұсынылған жағдайда (тұрғынжай-пайдалану ұйымдары, дәлелді бас тартуды немесе тұрғынжай-пайдалану ұйымдарының, сондай-ақ жеке тұлғалардың ортақ мүлік иелерінің ортақ мүлікке техникалық паспортын немесе оның өкілін немесе (екі жұмыс күні ішінде);

Келесі рәсімді (іс-қимылды) орындауды бастау үшін негіз болатын мемлекеттік қызметті көрсету бойынша рәсім (іс-қимыл) нәтижесінің рәсімнің (іс-қимылдың) нәтижесі және оның басқа құрылымдық бөліктерге берілу тәртібі көрсетілсе отырып) сипаттамасы

«Тракторларды және олардың базасында жасалған өндіріпен жүретін шасселер мен механизмдерді, өндіріпен жүретін ауыл шаруашылығы, мелиоративтік және жол-құрылыс машиналары мен механизмдерін, сондай-ақ жүрпі өту мүмкіндігі жоғары арнайы машиналар үшін тірку құжатын (техникалық) және мемлекеттік нөмірін бері беру» мемлекеттік көрсетілетін қызмет регламенті

Мемлекеттік қызмет көрсету процесінің құрылымы мен мазмұны, орындаушылары ұзақтығы:

	Рәсімнің (іс-қимылдың) нөмірі	1	2
1	Құрылымдық бөлімшелердің атауы	Көрсетілетін қызметті берушінің кеңсе қызметкері	Көрсетілетін қызметті берушінің орындаушысы
2	Рәсімдер (іс-қимылдар) атауы және олардың сипаттамасы	құжаттарды тіркейді және өтініш көшірмесін көрсетілетін қызметті алушыға не оның өкіліне береді	құжаттарды тексереді, машинаны техникалық байқау жүргізу, тіркеу және көрсетілетін қызметті алушының тірку құжатына жазбаны енгізеді (15 жұмыс күні ішінде)
3	Орындалу мерзімі	30 минуттан аспайды	15 жұмыс күні ішінде

«Тракторларды және олардың базасында жасалған өндіріпен жүретін шасселер мен механизмдерді, өндіріпен жүретін ауыл шаруашылығы, мелиоративтік және жол-құрылыс машиналарды мен механизмдерін, сондай-ақ жүрпі өту мүмкіндігі жоғары арнайы машиналарды мемлекеттік көрсетілетін қызмет регламенті 4-қосымша

Мемлекеттік қызмет көрсетудің бизнес-процестерінің анықтамалығы

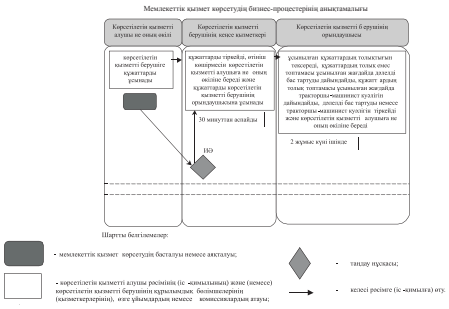

Қызылорда облысы әкімдігінің 2015 жылғы «29» қыркүйектегі № 174 қаулысымен бекітілген

«Тракторларды және олардың базасында жасалған өндіріпен жүретін шасселер мен механизмдерді, өндіріпен жүретін ауыл шаруашылығы, мелиоративтік және жол-құрылыс машиналары мен механизмдерін, сондай-ақ жүрпі өту мүмкіндігі жоғары арнайы машиналарды үшін тірку құжатын (техникалық) және мемлекеттік нөмірін бері беру» мемлекеттік көрсетілетін қызмет регламенті

1. Жалпы ережелер

1. Көрсетілетін қызметті берушінің атауы: аудандардың, облыстық маңызы бар қаланың жергілікті атқарушы органдары (бұдан әрі – көрсетілетін қызметті беруші).

Өтініштерді қабылдау және мемлекеттік көрсетілетін қызметті нәтижелерін беру:

1) көрсетілетін қызметті берушінің кеңсесі;

2) «электрондық үкіметтің» www.egov.kz веб-порталы (бұдан әрі – портал) арқылы жүгіну жолымен.

2. Мемлекеттік көрсетілетін қызмет нысаны - электрондық (ішінара автоматтандырылған) немесе қағаз түрінде.

3. Мемлекеттік көрсетілетін қызмет нәтижесі – нөмір белгісін (ішінара автоматтандырылған) немесе қағаз түрінде.

Портал арқылы жүгінген кезде сеанстық көрсетілетін қызметті берушінің уәкілеті адамының электрондық цифрлық қолтаңбасы (бұдан әрі – ЭЦҚ) қойылған электрондық қужат нысанында «кеңсе кабинетіне» жолданады.

4. Мемлекеттік көрсетілетін қызмет нәтижесін ұсыну нысаны – электрондық немесе қағаз түрінде.

Келесі рәсімді (іс-қимылды) орындауды бастау үшін негіз болатын мемлекеттік қызметті көрсету бойынша рәсім (іс-қимыл) нәтижесінің рәсімнің (іс-қимылдың) нәтижесі және оның басқа құрылымдық бөліктерге берілу тәртібі көрсетіле отырып) сипаттамасы

«Тракторларды және олардың базасында жасалған өндіріпен жүретін шасселер мен механизмдерді, өндіріпен жүретін ауыл шаруашылығы, мелиоративтік және жол-құрылыс машиналары мен механизмдерін, сондай-ақ жүрпі өту мүмкіндігі жоғары арнайы машиналарды үшін тірку құжатын (техникалық) және мемлекеттік нөмірін бері беру» мемлекеттік көрсетілетін қызмет регламенті 1-қосымша

	Рәсімнің (іс-қимылдың) нөмірі	1	2
1	Құрылымдық бөлімшелердің атауы	Көрсетілетін қызметті берушінің кеңсе қызметкері	Көрсетілетін қызметті берушінің орындаушысы
2	Рәсімдер (іс-қимылдар) атауы және олардың сипаттамасы	құжаттарды тіркейді және көрсетілетін қызметті алушыға не оның өкіліне өтініш көшірмесін береді	ұсынылған құжаттардың толықтығын тексереді, құжаттардың толық емес тұлғалары ұсынылған жағдайда дәлелді бас тартуды дайындайды, құжаттардың толық тұлғасы ұсынылған жағдайда тұрғынжай-пайдалану ұйымдарына, дәлелді бас тартуды немесе тұрғынжай-пайдалану ұйымдарының, сондай-ақ жеке тұлғалардың ортақ мүлік иелерінің ортақ мүлікке техникалық паспортын не оның өкілін (екі жұмыс күні ішінде)
3	Орындалу мерзімі	30 минуттан аспайды	2 жұмыс күні ішінде

«Тракторларды және олардың базасында жасалған өндіріпен жүретін шасселер мен механизмдерді, өндіріпен жүретін ауыл шаруашылығы, мелиоративтік және жол-құрылыс машиналарды мен механизмдерін, сондай-ақ жүрпі өту мүмкіндігі жоғары арнайы машиналарды мемлекеттік көрсетілетін қызмет регламенті 2-қосымша

Мемлекеттік қызмет көрсетудің бизнес-процестерінің анықтамалығы

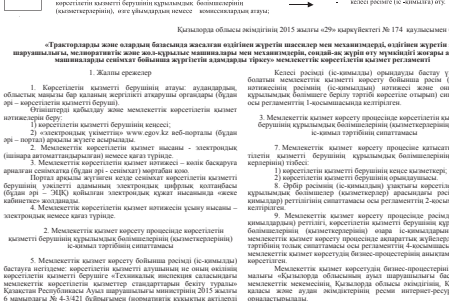

Қызылорда облысы әкімдігінің 2015 жылғы «29» қыркүйектегі № 174 қаулысымен бекітілген

«Тракторларды және олардың базасында жасалған өндіріпен жүретін шасселер мен механизмдерді, өндіріпен жүретін ауыл шаруашылығы, мелиоративтік және жол-құрылыс машиналары мен механизмдерін, сондай-ақ жүрпі өту мүмкіндігі жоғары арнайы машиналарды үшін сейнемұнай жобасына жүгіртеген қызметтерін көрсетілетін қызмет регламенті

1. Жалпы ережелер

1. Көрсетілетін қызметті берушінің атауы: аудандардың, облыстық маңызы бар қаланың жергілікті атқарушы органдары (бұдан әрі – көрсетілетін қызметті беруші).

Өтініштерді қабылдау және мемлекеттік көрсетілетін қызметті нәтижелерін беру:

1) көрсетілетін қызметті берушінің кеңсесі;

2) «электрондық үкіметтің» www.egov.kz веб-порталы (бұдан әрі – портал) арқылы жүгіну жолымен.

2. Мемлекеттік көрсетілетін қызмет нысаны - электрондық (ішінара автоматтандырылған) немесе қағаз түрінде.

3. Мемлекеттік көрсетілетін қызмет нәтижесі – сейнемұнай жобасына жүгіртеген қызметтерін көрсетілетін қызметті берушінің уәкілеті адамының электрондық цифрлық қолтаңбасын (бұдан әрі – ЭЦҚ) қойылған электрондық қужат нысанында «кеңсе кабинетіне» жолданады.

4. Мемлекеттік көрсетілетін қызмет нәтижесін ұсыну нысаны – электрондық немесе қағаз түрінде.

Келесі рәсімді (іс-қимылды) орындауды бастау үшін негіз болатын мемлекеттік қызметті көрсету бойынша рәсім (іс-қимыл) нәтижесінің рәсімнің (іс-қимылдың) нәтижесі және оның басқа құрылымдық бөліктерге берілу тәртібі көрсетіле отырып) сипаттамасы

«Тракторларды және олардың базасында жасалған өндіріпен жүретін шасселер мен механизмдерді, өндіріпен жүретін ауыл шаруашылығы, мелиоративтік және жол-құрылыс машиналары мен механизмдерін, сондай-ақ жүрпі өту мүмкіндігі жоғары арнайы машиналарды үшін сейнемұнай жобасына жүгіртеген қызметтерін көрсетілетін қызмет регламенті 3-қосымша

Мемлекеттік қызмет көрсетудің тұрғыдан графикалық нысандағы ақпараттық жүйелердің функционалдық өзара іс-қимыл диаграммасы

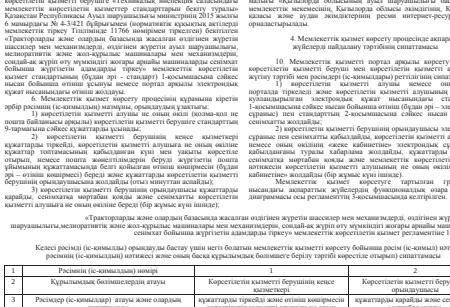

Қызылорда облысы әкімдігінің 2015 жылғы «29» қыркүйектегі № 174 қаулысымен бекітілген

«Тракторларды және олардың базасында жасалған өндіріпен жүретін шасселер мен механизмдерді, өндіріпен жүретін ауыл шаруашылығы, мелиоративтік және жол-құрылыс машиналары мен механизмдерін, сондай-ақ жүрпі өту мүмкіндігі жоғары арнайы машиналарды үшін тірку құжатын (техникалық) және мемлекеттік нөмірін бері беру» мемлекеттік көрсетілетін қызмет регламенті

1. Жалпы ережелер

1. Көрсетілетін қызметті берушінің атауы: аудандардың, облыстық маңызы бар қаланың жергілікті атқарушы органдары (бұдан әрі – көрсетілетін қызметті беруші).

Өтініштерді қабылдау және мемлекеттік көрсетілетін қызметті нәтижелерін беру:

1) көрсетілетін қызметті берушінің кеңсесі;

2) «электрондық үкіметтің» www.egov.kz веб-порталы (бұдан әрі – портал) арқылы жүгіну жолымен.

2. Мемлекеттік көрсетілетін қызмет нысаны - электрондық (ішінара автоматтандырылған) немесе қағаз түрінде.

3. Мемлекеттік көрсетілетін қызмет нәтижесі – тракторларды және олардың базасында жасалған өндіріпен жүретін шасселер мен механизмдерді, өндіріпен жүретін ауыл шаруашылығы, мелиоративтік және жол-құрылыс машиналарды мен механизмдерін, сондай-ақ жүрпі өту мүмкіндігі жоғары арнайы машиналарды үшін тірку құжатын (техникалық) (бұдан әрі – нөмір) беру.

Өтініштерді қабылдау және мемлекеттік көрсетілетін қызметті нәтижелерін беру:

1) Қазақстан Республикасы Инвестициялар және даму министрлігі Байқау, аттандыру және ақпарат комитеті (Халықаралық көпір өткелі орталығы» шаруашылық жүргізу құқығындағы республикалық мемлекеттік кәсіпорны (бұдан әрі – Орталық);

2) «электрондық үкіметтің» www.egov.kz веб-порталы (бұдан әрі – портал) арқылы жүгіну жолымен.

2. Мемлекеттік көрсетілетін қызмет нысаны - электрондық (толық автоматтандырылған) немесе қағаз түрінде.

3. Мемлекеттік көрсетілетін қызмет нәтижесі - жалғамалы мұнара кешінде тірку тізімінен үзінді-көшірме (бұдан әрі – үзінді-көшірме);

4. Мемлекеттік көрсетілетін қызмет нәтижесін ұсыну нысаны - электрондық түрде.

2. Мемлекеттік қызмет көрсету процесінде көрсетілетін қызметті берушінің құрылымдық бөлімшелерінің (қызметкерлерінің) өзара

5. Мемлекеттік қызмет көрсету бойынша рәсімді (іс-қимылды) бастауға негіздеме: көрсетілетін қызметті алушының не оның өкілінің көрсетілетін қызметті берушіге «Техникалық инспекция сапасындағы мемлекеттік көрсетілетін қызметтер стандартының бекіту туралы» Қазақстан Республикасы Ауыл шаруашылығы министрінің 2015 жылғы 6 мамырдағы № 4-3/421 бұйрығымен (нормативтік құқықтық актілерді мемлекеттік тіркеу Тізілімінде 11766 нөмірмен тіркелген) бекітілген «Тракторларды және олардың базасында жасалған өндіріпен жүретін шасселер мен механизмдерді, өндіріпен жүретін ауыл шаруашылығы, мелиоративтік және жол-құрылыс машиналары мен механизмдерін, сондай-ақ жүрпі өту мүмкіндігі жоғары арнайы машиналарды сейнемұнай обынында ауыл шаруашылығы мен мелиоративтік техникаларды пайдалануға рұқсат беруге мемлекеттік көрсетілетін қызметтер стандартының (бұдан әрі - стандарт) 1-қосымшасына сәйкес нысан бойынша өтініш (бұдан әрі - өтініш) жолдайды.

Портал арқылы, Қызылорда облысы әкімшілігінің, Қызылорда қаласы және аудан әкімшіліктерінің ресми интернет-ресурстарында орналастырылады.

4. Мемлекеттік қызмет көрсету процесінде ақпараттық жүйелерді пайдалану тәртібінің сипаттамасы

10. Мемлекеттік қызметті портал арқылы көрсету кезіндегі көрсетілетін қызметті беруші мен көрсетілетін қызметті алушының электрондық цифрлық қолтаңбаларын пайдалана отырып (бар болса) мемлекеттік қызметтің жүгіну тәртібі мен рәсімдері (іс-қимылдары) реттілігінің сипаттамасы:

1) көрсетілетін қызметті алушы не оның өкілі порталда тіркеледі және көрсетілетін қызметті алушының электрондық цифрлық қолтаңбасы (бұдан әрі – ЭЦҚ) кілтімен электрондық қужат нысанындағы «жеке кабинетіне» электрондық сұраныстың жіберілуін растайды (бұдан әрі – электрондық сұраныс) нен стандартқа 9-тармағына сәйкес құжаттарды жолдайды;

2) көрсетілетін қызметті берушінің орындаушысы электрондық сұраныс пен сейнемұнай жобасындағы, көрсетілетін қызметті алушының неғұрлы өкілінің «жеке кабинетіне» электрондық сұраныстың жіберілгендігінің туралы хабарлама жолдайды, құжаттарды қарайды, өтініштің мәртебесін жаңа және жаңартылған көрсетілетін қызметті алушының не оның өкілінің «жеке кабинетіне» жолдайды (2 жұмыс күні ішінде)

Мемлекеттік қызмет көрсетудің тұрғыдан графикалық нысандағы ақпараттық жүйелерінің функционалдық өзара іс-қимыл диаграммасы

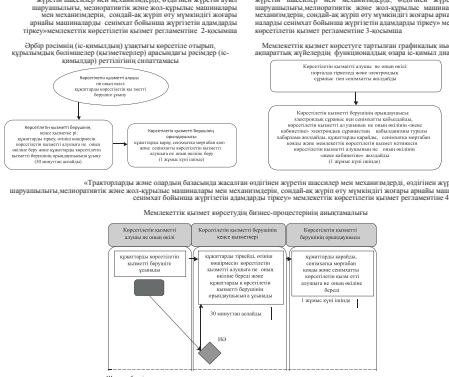

Қызылорда облысы әкімдігінің 2015 жылғы «29» қыркүйектегі № 174 қаулысымен бекітілген

«Тракторларды және олардың базасында жасалған өндіріпен жүретін шасселер мен механизмдерді, өндіріпен жүретін ауыл шаруашылығы, мелиоративтік және жол-құрылыс машиналары мен механизмдерін, сондай-ақ жүрпі өту мүмкіндігі жоғары арнайы машиналарды үшін тірку құжатын (техникалық) және мемлекеттік нөмірін бері беру» мемлекеттік көрсетілетін қызмет регламенті

1. Жалпы ережелер

1. Көрсетілетін қызметті берушінің атауы: аудандардың, облыстық маңызы бар қаланың жергілікті атқарушы органдары (бұдан әрі – көрсетілетін қызметті беруші).

Өтініштерді қабылдау және мемлекеттік көрсетілетін қызметті нәтижелерін беру:

1) Қазақстан Республикасы Инвестициялар және даму министрлігі Байқау, аттандыру және ақпарат комитеті (Халықаралық көпір өткелі орталығы» шаруашылық жүргізу құқығындағы республикалық мемлекеттік кәсіпорны (бұдан әрі – Орталық);

2) «электрондық үкіметтің» www.egov.kz веб-порталы (бұдан әрі – портал) арқылы жүгіну жолымен.

2. Мемлекеттік көрсетілетін қызмет нысаны - электрондық (толық автоматтандырылған) немесе қағаз түрінде.

3. Мемлекеттік көрсетілетін қызмет нәтижесі - жалғамалы мұнара кешінде тірку тізімінен үзінді-көшірме (бұдан әрі – үзінді-көшірме);

4. Мемлекеттік көрсетілетін қызмет нәтижесін ұсыну нысаны - электрондық түрде.

2. Мемлекеттік қызмет көрсету процесінде көрсетілетін қызметті берушінің құрылымдық бөлімшелерінің (қызметкерлерінің) өзара

5. Мемлекеттік қызмет көрсету бойынша рәсімді (іс-қимылды) бастауға негіздеме: көрсетілетін қызметті алушының не оның өкілінің көрсетілетін қызметті берушіге «Техникалық инспекция сапасындағы мемлекеттік көрсетілетін қызметтер стандартының бекіту туралы» Қазақстан Республикасы Ауыл шаруашылығы министрінің 2015 жылғы 6 мамырдағы № 4-3/421 бұйрығымен (нормативтік құқықтық актілерді мемлекеттік тіркеу Тізілімінде 11766 нөмірмен тіркелген) бекітілген «Тракторларды және олардың базасында жасалған өндіріпен жүретін шасселер мен механизмдерді, өндіріпен жүретін ауыл шаруашылығы, мелиоративтік және жол-құрылыс машиналары мен механизмдерін, сондай-ақ жүрпі өту мүмкіндігі жоғары арнайы машиналарды сейнемұнай обынында ауыл шаруашылығы мен мелиоративтік техникаларды пайдалануға рұқсат беруге мемлекеттік көрсетілетін қызметтер стандартының (бұдан әрі - стандарт) қосымшасына сәйкес нысан бойынша өтініш (бұдан әрі - өтініш) жолдайды.

Портал арқылы, Қызылорда облысы әкімшілігінің, Қызылорда қаласы және аудан әкімшіліктерінің ресми интернет-ресурстарында орналастырылады.

4. Мемлекеттік қызмет көрсету процесінде ақпараттық жүйелерді пайдалану тәртібінің сипаттамасы

10. Мемлекеттік қызметті портал арқылы көрсету кезіндегі көрсетілетін қызметті берушінің мемлекеттік қызметтің жүгіну тәртібі мен рәсімдері (іс-қимылдары) реттілігінің сипаттамасы:

1) көрсетілетін қызметті алушы не оның өкілі порталда тіркеледі және көрсетілетін қызметті алушының электрондық цифрлық қолтаңбасын (бұдан әрі – ЭЦҚ) пайдаланушының электрондық қужат нысанындағы «жеке кабинетіне» электрондық сұраныстың жіберілуін растайды (бұдан әрі – электрондық сұраныс) нен стандартқа 9-тармағына сәйкес құжаттарды жолдайды;

2) көрсетілетін қызметті берушінің орындаушысы электрондық сұраныс пен құжаттарды қабылдайды, өтініштің мәртебесін жаңа және жаңартылған көрсетілетін қызметті алушының не оның өкілінің «жеке кабинетіне» жолдайды (2 жұмыс күні ішінде)

Мемлекеттік қызмет көрсетудің тұрғыдан графикалық нысандағы ақпараттық жүйелерінің функционалдық өзара іс-қимыл диаграммасы

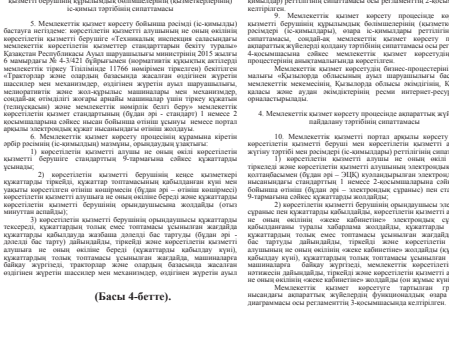

Қызылорда облысы әкімдігінің 2015 жылғы «29» қыркүйектегі № 174 қаулысымен бекітілген

«Тракторларды және олардың базасында жасалған өндіріпен жүретін шасселер мен механизмдерді, өндіріпен жүретін ауыл шаруашылығы, мелиоративтік және жол-құрылыс машиналары мен механизмдерін, сондай-ақ жүрпі өту мүмкіндігі жоғары арнайы машиналарды үшін тірку құжатын (техникалық) және мемлекеттік нөмірін бері беру» мемлекеттік көрсетілетін қызмет регламенті

1. Жалпы ережелер

1. Көрсетілетін қызметті берушінің атауы: аудандардың, облыстық маңызы бар қаланың жергілікті атқарушы органдары (бұдан әрі – көрсетілетін қызметті беруші).

Өтініштерді қабылдау және мемлекеттік көрсетілетін қызметті нәтижелерін беру:

1) Қазақстан Республикасы Инвестициялар және даму министрлігі Байқау, аттандыру және ақпарат комитеті (Халықаралық көпір өткелі орталығы» шаруашылық жүргізу құқығындағы республикалық мемлекеттік кәсіпорны (бұдан әрі – Орталық);

2) «электрондық үкіметтің» www.egov.kz веб-порталы (бұдан әрі – портал) арқылы жүгіну жолымен.

2. Мемлекеттік көрсетілетін қызмет нысаны - электрондық (толық автоматтандырылған) немесе қағаз түрінде.

3. Мемлекеттік көрсетілетін қызмет нәтижесі - жалғамалы мұнара кешінде тірку тізімінен үзінді-көшірме (бұдан әрі – үзінді-көшірме);

4. Мемлекеттік көрсетілетін қызмет нәтижесін ұсыну нысаны - электрондық түрде.

2. Мемлекеттік қызмет көрсету процесінде көрсетілетін қызметті берушінің құрылымдық бөлімшелерінің (қызметкерлерінің) өзара

5. Мемлекеттік қызмет көрсету бойынша рәсімді (іс-қимылды) бастауға негіздеме: көрсетілетін қызметті алушының не оның өкілінің көрсетілетін қызметті берушіге «Техникалық инспекция сапасындағы мемлекеттік көрсетілетін қызметтер стандартының бекіту туралы» Қазақстан Республикасы Ауыл шаруашылығы министрінің 2015 жылғы 6 мамырдағы № 4-3/421 бұйрығымен (нормативтік құқықтық актілерді мемлекеттік тіркеу Тізілімінде 11766 нөмірмен тіркелген) бекітілген «Тракторларды және олардың базасында жасалған өндіріпен жүретін шасселер мен механизмдерді, өндіріпен жүретін ауыл шаруашылығы, мелиоративтік және жол-құрылыс машиналары мен механизмдерін, сондай-ақ жүрпі өту мүмкіндігі жоғары арнайы машиналарды сейнемұнай обынында ауыл шаруашылығы мен мелиоративтік техникаларды пайдалануға рұқсат беруге мемлекеттік көрсетілетін қызметтер стандартының (бұдан әрі - стандарт) қосымшасына сәйкес нысан бойынша өтініш (бұдан әрі - өтініш) жолдайды.

Портал арқылы, Қызылорда облысы әкімшілігінің, Қызылорда қаласы және аудан әкімшіліктерінің ресми интернет-ресурстарында орналастырылады.

4. Мемлекеттік қызмет көрсету процесінде ақпараттық жүйелерді пайдалану тәртібінің сипаттамасы

10. Мемлекеттік қызметті портал арқылы көрсету кезіндегі көрсетілетін қызметті берушінің мемлекеттік қызметтің жүгіну тәртібі мен рәсімдері (іс-қимылдары) реттілігінің сипаттамасы:

1) көрсетілетін қызметті алушы не оның өкілі порталда тіркеледі және көрсетілетін қызметті алушының электрондық цифрлық қолтаңбасын (бұдан әрі – ЭЦҚ) кілтімен электрондық қужат нысанындағы «жеке кабинетіне» электрондық сұраныстың жіберілуін растайды (бұдан әрі – электрондық сұраныс) нен стандартқа 9-тармағына сәйкес құжаттарды жолдайды;

2) көрсетілетін қызметті берушінің орындаушысы электрондық сұраныс пен құжаттарды қабылдайды, өтініштің мәртебесін жаңа және жаңартылған көрсетілетін қызметті алушының не оның өкілінің «жеке кабинетіне» жолдайды (2 жұмыс күні ішінде)

Мемлекеттік қызмет көрсетудің тұрғыдан графикалық нысандағы ақпараттық жүйелерінің функционалдық өзара іс-қимыл диаграммасы

(Басы 4-бетте).

«Тракторларды және олардың базасында жасалған өндіріпен жүретін шасселер мен механизмдерде, өндіріпен жүретін ауыл шаруашылығы, мелиоративтік және жол-құрылыс машиналарды мен механизмдерде, сондай-ақ жүрпі өту мүмкіндігі жоғары арнайы машиналарда ауыстырылатын жол (бар) екендігі туралы ақпарат беру» мемлекеттік көрсетілетін қызмет регламенті 4-қосымша

Мемлекеттік қызметті көрсетудің бизнес-процестерінің анықтамалығы

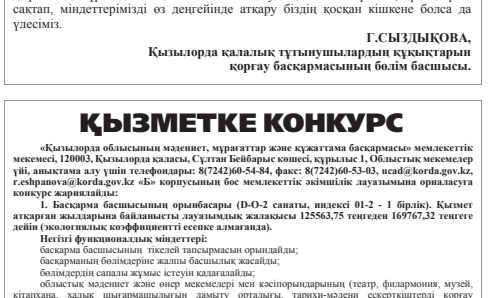

Қызылорда облысы әкімдігінің 2015 жылғы «29» қыркүйектегі № 174 қаулысымен бекітілген

«Тракторларды және олардың базасында жасалған өндіріпен жүретін шасселер мен механизмдерді, өндіріпен жүретін ауыл шаруашылығы, мелиоративтік және жол-құрылыс машиналары мен механизмдерін, сондай-ақ жүрпі өту мүмкіндігі жоғары арнайы машиналарды үшін сайланы мемлекеттік техникалық байқауды өткіру» мемлекеттік көрсетілетін қызмет регламенті

1. Жалпы ережелер

1. Көрсетілетін қызметті берушінің атауы: аудандардың, облыстық маңызы бар қаланың жергілікті атқарушы органдары (бұдан әрі – көрсетілетін қызметті беруші).

Өтініштерді қабылдау және мемлекеттік көрсетілетін қызметті нәтижелерін беру:

1) көрсетілетін қызметті берушінің кеңсесі;

2) «электрондық үкіметтің» www.egov.kz веб-порталы (бұдан әрі – портал) арқылы жүгіну жолымен.

2. Мемлекеттік көрсетілетін қызмет нысаны - электрондық (ішінара автоматтандырылған) немесе қағаз түрінде.

3. Мемлекеттік көрсетілетін қызмет нәтижесі – нөмір белгісін (ішінара автоматтандырылған) немесе қағаз түрінде.

Портал арқылы жүгінген кезде сеанстық көрсетілетін қызметті берушінің уәкілеті адамының электрондық цифрлық қолтаңбасы (бұдан әрі – ЭЦҚ) қойылған электрондық қужат нысанында «кеңсе кабинетіне» жолданады.

4. Мемлекеттік көрсетілетін қызмет нәтижесін ұсыну нысаны – электрондық немесе қағаз түрінде.

Келесі рәсімді (іс-қимылды) орындауды бастау үшін негіз болатын мемлекеттік қызметті көрсету бойынша рәсім (іс-қимыл) нәтижесінің рәсімнің (іс-қимылдың) нәтижесі және оның басқа құрылымдық бөліктерге берілу тәртібі көрсетіле отырып) сипаттамасы

«Тракторларды және олардың базасында жасалған өндіріпен жүретін шасселер мен механизмдерді, өндіріпен жүретін ауыл шаруашылығы, мелиоративтік және жол-құрылыс машиналары мен механизмдерін, сондай-ақ жүрпі өту мүмкіндігі жоғары арнайы машиналарды мемлекеттік көрсетілетін қызмет регламенті 5-қосымша

Мемлекеттік қызмет көрсетудің тұрғыдан графикалық нысандағы ақпараттық жүйелерінің функционалдық өзара іс-қимыл диаграммасы

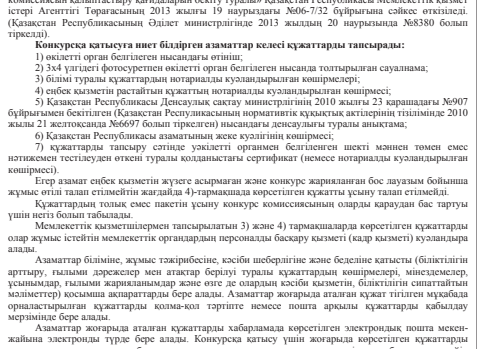

Қызылорда облысы әкімдігінің 2015 жылғы «29» қыркүйектегі № 174 қаулысымен бекітілген

«Тракторларды және олардың базасында жасалған өндіріпен жүретін шасселер мен механизмдерді, өндіріпен жүретін ауыл шаруашылығы, мелиоративтік және жол-құрылыс машиналары мен механизмдерін, сондай-ақ жүрпі өту мүмкіндігі жоғары арнайы машиналарды үшін сайланы мемлекеттік техникалық байқауды өткіру» мемлекеттік көрсетілетін қызмет регламенті

1. Жалпы ережелер

1. Көрсетілетін қызметті берушінің атауы: аудандардың, облыстық маңызы бар қаланың жергілікті атқарушы органдары (бұдан әрі – көрсетілетін қызметті беруші).

Өтініштерді қабылдау және мемлекеттік көрсетілетін қызметті нәтижелерін беру:

1) Қазақстан Республикасы Инвестициялар және даму министрлігі Байқау, аттандыру және ақпарат комитеті (Халықаралық көпір өткелі орталығы» шаруашылық жүргізу құқығындағы республикалық мемлекеттік кәсіпорны (бұдан әрі – Орталық);

2) «электрондық үкіметтің» www.egov.kz веб-порталы (бұдан әрі – портал) арқылы жүгіну жолымен.

2. Мемлекеттік көрсетілетін қызмет нысаны - электрондық (толық автоматтандырылған) немесе қағаз түрінде.

3. Мемлекеттік көрсетілетін қызмет нәтижесі - жалғамалы мұнара кешінде тірку тізімінен үзінді-көшірме (бұдан әрі – үзінді-көшірме);

4. Мемлекеттік көрсетілетін қызмет нәтижесін ұсыну нысаны - электрондық түрде.

2. Мемлекеттік қызмет көрсету процесінде көрсетілетін қызметті берушінің құрылымдық бөлімшелерінің (қызметкерлерінің) өзара

5. Мемлекеттік қызмет көрсету бойынша рәсімді (іс-қимылды) бастауға негіздеме: көрсетілетін қызметті алушының не оның өкілінің көрсетілетін қызметті берушіге «Техникалық инспекция сапасындағы мемлекеттік көрсет

● ҚОЛӨНЕР

ҚАЛАМНЫҢ СЫРЫН, ҚАҒАЗДЫҢ ҚАСИЕТІН ТҮСІНГЕН

Адамның ойы ұшқыр, қолы алтын. Кез келген жан он саусағынан бал тамған шебер десек, артық айтқандық емес. Тек сол үлкен өнерді бойымызда тұншықтырмай сыртқа шығару керектігін біле бермейміз. Ерте замандардан жалғасын тауып келе жатқан қолөнердің сан түрі – жоғарыда айтылған ойдың айқын дәлелі. Ата-бабамыз темірден түйін түйіп, жаңқаға жан бітірсе, шығыс Азия халқы қарапайым қағазды қалай пайдалану керектігін жақсы біледі.

Қағаз жайында, қағаздың кереметі жайында сөз қозғағанда оның Еуропа жұртшылығына да жат дүние еместігін айта кеткен жөн. Өйткені олар қағаздың қырсырын біледі және оны кәдеге асыру жолдарын да жақсы меңгерген. Қағазды қалай болса, солай тастамай, оны өз орнымен жұмсай білу – үлкен өнер. Ал оны керегіне жаратып, жаңа дүние жасап шығару – нағыз шеберліктің белгісі. Ал бойына сіңген бұл өнерді өзінен кейінгілерге үйретіп, ұстаздық ету үлкен жауапкершілікті талап етеді. Себебі, олар зерек, парасатты, ұлттық және адамзаттық құндылықтарды бойына дарытқан тұлғаларды тәрбиелейді. Қазақ мектебінің болашағы туралы М.Жұмабаев «Әрбір елдің келешегі мектебіне байланысты» деп айтып кеткенде тәуелсіз еліміздің тарихи-әлеуметтік, мәдени, рухани болмысын дамытуға, қоғамдық өмір мен ұлттық мектепті қалыптастыруда ұстаздардың еңбегі зор. Сондай ұстаздардың бірі Жұпарбаев Тұрсынбек Нақыпбекұлы деп айтар едім. Тұрсынбек Нақыпбекұлы Жаңақорған ауданы, Сүттіқұдық ауылында 1973 жылы 1 мамырда дүниеге келген.1990 жылы №52 Б.Аралбаев атындағы орта мектебін бітіріп Қызылорда мемлекеттік университетінің «биология және география» мамандығына түскен. Ең алғаш еңбек жолын 1997 жылы №52 Б.Аралбаев атындағы орта мектебінің биология пәні мұғалімі болып бастаған. Ұстаздық жолда Тұрсынбек Нақыпбекұлының қызмет етіп жүргеніне де, міне, 18 жылдың жүзі болды. Осы аралықта ол көптеген жетістіктерге жетіп, республика, облыс, аудан көлемінде түрлі марапаттарға ие болуда.

Тұрсынбек педагогика саласынан тыс шығармашылықпен де айналысады. Бос уақытында сурет салып, карикатуралар жасап, өз шығармашылығын дамытуда. Бұл тұрғысынан да Тұрсынбек марапатталудан кенде емес. Ол қолы бос уақытта қағаздан қағазға суреттер салады. Әрине, ұстаздық тағылым терең өнер. Себебі кез келген мұғалім ұстаз бола алмайды. Ал өнерлі болу кез келген адамға қона бермейді. Олай болса, шын ұстаз болу үшін табиғи дарын ізгілікті ізденіс пен ерен еңбекке ұштастырылуы шарт. Саналы ғұмырын шәкірт тәрбиелеуге арнаған Тұрсынбек еңбек жолында өзінің көздеген жетістіктеріне жеткен ұстаз. «Шәкіртсіз ұстаз тұл» деген сөз тегін айтылмаса керек. Өнер де, білімділік те, егер оны үйренбесе бойға сіңбейтін қасиет. Ендеше, ұлы жолдың қасиетін, қуанышы мен қайғысын сезініп, өз жұмыстарынан шабыт алатын әріптес ұстазымызға алғысымыз шексіз.

Б. ОРАЗГЕЛДИЕВА,
№52 Б.Аралбаев атындағы орта мектептің тарих пәні мұғалімі.
Сүттіқұдық ауылы, Жаңақорған ауданы.

Ақбөкен

Саятшылық

«ЕМНІҢ АЛДЫ – ҚОЗҒАЛЫС»

Осындай ұранмен Қазалыдағы «ПетроҚазақстан Құмкөл Ресорсиз» АҚ қамқорлығындағы «Шапағат» мүгедек балаларды оңалту орталығында дәстүрлі күзгі спартакиада болып өтті.

Спартакиаданың жүлделерін «Шапағаттың» тәрбиеленушілері – тірек-қимыл жүйесінде аздап ақауы бар мүгедек балалар сарапқа салды. Жеңімпаз команда жарыстың өз мүмкіндіктеріне сай келетін төрт түрінен сайыста анықталды. Кешенді эстафетаға «Күншуақ», «Аспан» және «Жұлдыз» командалары қатысты. Қатысушыларға қызықты сынақтардың ептілікпен өтулеріне тура келді – олар: үлкен доптардың үстінде секіру, кішкентай шарларды жинау, баскетбол добын қағып алу бойынша түрлі эстафеталарда бар ынталарымен жарысты.

Көңілді де тартымды өткен сайыста бірінші орынды «Күншуақ» командасы жеңіп алды. Топтың капитанына құрметті марапат - Спартакиада Кубогы салтанатты түрде табыс етілді. Жарыс қорытындылары бойынша спартакиаданың әрбір қатысушысы грамотамен, әдемі де сәнді спорт киімімен және тәтті жүлделермен марапатталды. Бұл сыйлықтардың барлығын балаларға осы спорттық шараның демеушісі «ПетроҚазақстан» компаниялар тобына кіретін «Көлжан» ЖШС ұсынды.

«Шапағаттың» тәрбиеленушілерінің бірінің анасы Гүлнар Сартаеваның айтуынша, балалардың қуанышында шек жоқ.

– Осындай «Көңілді старттар» мүгедек балаларға физикалық тұрғыдан дамуға және қоғамға бейімделуге мүмкіндік береді. Әрбір бала дене қозғалысы ойындарын жақсы көреді, сондықтан олар мұндай спартакиадалардың жиі өткізілгенін қалайды. «Көлжан» серіктестігіне осы спорттық шараны ұйымдастырып, балаларды сыйлықтармен қуантқаны үшін аналық алғысымды білдіремін. Оларға табыс және өркендеп-өсулерін тілеймін!

Дастан ДЕМЕСБАЙ.
Суретті түсірген
Андрей ТАЙГУНОВ.

АҚТӨБЕ АСПАНЫН ӘСЕМ ӘНМЕН ӘЛДИЛЕДІ

Сырдың елі қашанда өнерден кенде емес. Жыршы-термешілері, мың бұралған бишілері, күміс көмей әншілері де талай байқауда топ жарып жүр. Соның бірі – Бекзат Молдабергенов. Қызылорда облыстық филармониясында әнші болып жүрген ол бірнеше республикалық байқауда лауреат атанған. Ал 2013 жылы «Саз әлемі» телебайқауының екінші орын иегері болды. Одан кейін де талай белесті бағындырған жас әнші жақында Ақтөбе облысына гастрольдік сапармен барып қайтты. Еңбеккор, үнемі ізденіс үстінде жүретін жігіт Ақтөбенің бірнеше аудандарында болып, әсем әнмен халықтың құлақ құрышын қандырды. Концертте «Тұран» триосы мен «Томирис» би ансамблі де өнер көрсетті. Осылайша, өнер ұжымы ақтөбеліктерге Сыр халқының сәлемін әсем әнмен жеткізді.

М.ТОҚТАСЫНҚЫЗЫ.

● СПОРТ

МАҒЖАН ШАМШАДИН – ӘЛЕМ ЧЕМПИОНЫ!

Біріккен Араб Әмірлігінің астанасы – Әбу-Дабиде дзюдодан жастар арасындағы әлем чемпионаты өтуде. 85 елден 560 спортшы қатысып жатқан байрақты бәсекеде жерлесіміз Мағжан Шамшадин еліміздің туын көкте желбіретті.

Қызылордалық Мағжан Шамшадин 55 келі салмақ дәрежесінде өзбекстандық Достон Рузиевті, армениялық Ваган Ховсепянды, әзірбайжандық Натиг Гурбанлиді, жартылай финалдық кездесуде грузиялық Ираклий Купанадзені ұтты. Ал финалда Оңтүстік Корея елінің спортшысы Ха Рим Лиден айласын асырып, таза жеңіске жетті. Чемпион атанған Мағжан осы жарыста ҚР халықаралық дәрежедегі спорт шебері нормативін орындады.

Айта кетейік, Мағжан Шамшадин Қазақстаннан шыққан жастар арасындағы екінші әлем чемпионы. Бұған дейін 2010 жылы Елдос Сметов дәл осы салмақта (55 келі) жеңіске жеткен еді.

М.Шамшадин 2014 жылы жасөспірімдер арасында Қазақстан чемпионатының күміс жүлдесін иеленсе, сол жылы Қытайда өткен Азия чемпионатында қола жүлдеге қол жеткізді. Биыл Атырауда жастар арасында өткен Қазақстан чемпионатында бірінші орынды еншіледі.

Облыстық жоғары спорт шеберлігі мектебінде тәлім алатын Мағжанның бапкері – дзюдодан ҚР еңбек сіңірген жаттықтырушысы Қален Қалиұлы.

ЭЛИЗАБЕТТІҢ ЕКІНШІ БЕЛЕСІ

Қазақстандық мәнерлеп сырғанаушы Элизабет Тұрсынбаева ересектер арасындағы «Scate America» халықаралық турнирінде қатысып, жоғары нәтиже көрсетті.

Сайыста отандасымыз қысқа бағдарлама бойынша алтыншы орын алған болатын. Еркін бағдарламада Элизабет 119,3 ұпай жинап, төртінші орынға тұрақтады. Нәтижесінде қос бағдарлама қорытындысы бойынша, 178,56 ұпай жинап, төртінші орын алды. Ал 2014 жылғы Сочи Олимпиадасында чемпион атанған Юлия Липницкая алтыншы орынды қанағат тұтты.

Турнирде ресейлік Евгения Медведева жеңімпаз атанды. Күміс медаль американдық Грейси Голдка бұйырса, үшінші орынды жапон қызы Сатоко Мияхара жеңіп алды.

Ал, ерлер сынында отандасымыз Денис Тен тоғызыншы орынға табан тіреді.

Айта кетейік, 15 жастағы қызылордалық мәнерлеп сырғанаушы Э.Тұрсынбаева ересектер арасындағы ірі турнирге небәрі екінші рет қатысып отыр. Ол үшін төртінші орын жоғары нәтиже. Қазіргі таңда Элизабетті әйгілі канадалық бапкер Брайан Орсер жаттықтырады.

СЫРБОЙЫЛЫҚ ЖЕЛАЯҚТАР ЖЕТІСТІГІ

Қызылордалық марафоншылар Ресейдің Омбы қаласында өткен XXVI Халықаралық Сібір марафонына қатысып, жақсы көрсеткішпен оралды.

1988 жылдан бері өткізілетін марафонға әлемнің түкпір-түкпірінен 7 мыңға жуық желаяқ жиналды. Сыр өңірінен Алмас Сағымбаев пен Әбдуәлі Ұбайдуллаев бағын сынады.

Жасы елуден асқан Алмас Сағымбаев 42 шақырым 195 метр марафон арақашықтығына жүгіріп, 3 сағат 27 минут 32 секундта бағындырды. Ал 44 жастағы Әбдуали Әбдрахманұлы 10 шақырым қашықтықты 50 минут 55 секундта жүгіріп өтті. Екі марафоншы да алғашқы ондықтан көрінді.

– Осы жарыстағы жетістігім арқылы туған жерімнің даңқын асыруға үлес қостым деп ойлаймын. Сондай-ақ, келесі жылы мамырда Омбы қаласында өтетін Гандикап марафонына жолдама алдым. Бұдан бөлек, 2016 жылы 24 сәуірде өтетін 5-ші халықаралық марафонға дайындаламын, – дейді Әбдуәлі Ұбайдуллаев.

Д.ОМАРОВ.

ХАБАРЛАНДЫРУ!

Қызылорда мамандандырылған ауданаралық экономикалық сотының 2015 жылғы 23 қазанындағы ұйғарымымен «Н.С.С.-KZ» ЖШС-не қатысты оңалту рәсімі туралы азаматтық іс қозғалды. Барлық сұрақтар бойынша: Қызылорда қаласы, К.Байсейітова көшесі 104А/5, тел. 8-701-165-75-86.

Меншік иесі:
Сыр медиа
жауапкершілігі шектеулі серіктестігі
БАС ДИРЕКТОР
Аманжол ОҢҒАРБАЕВ
қабылдау бөлмесі тел/факс 70-00-36

Сыр Хабар
Қызылорда облыстық газетінің редакциясы
БАС РЕДАКТОР
Жұматәли ӘБДІРАМАН
қабылдау бөлмесі 40-02-17

Бас редактордың орынбасары 70-00-43
Жауапты хатшы 70-00-81

бөлімдер:
руханият және ақпарат - 70-00-64, 70-00-73
экономика - 70-00-41, 70-00-68
әлеумет және саясат - 70-00-41
жарнама - 70-00-49, 70-00-52
есеп-қисап - 70-00-39, 70-00-38
зәңгер - 70-00-42
компьютер орталығы - 70-00-34
корректор бөлімі

меншікті тілшілер:
Арал, Қазалы:
Жұмабек Табынбаев - 8724 38 2-34-07
Шиелі, Жаңақорған:
Нұрмахан Елтай - 8724 32 4-59-51

e-mail: syrboyi@mail.ru
site: www.syrboyi.kz
Газет аптасына 3 рет, сейсенбі, бейсенбі, сенбі күндері шығады
Газет Қазақстан Республикасының Мәдениет және ақпарат министрлігі Ақпарат және мұрағат комитетінде тіркелген.
Тіркеу куәлігі №12993-Г, 27.08.2012 ж.
"Сыр бойы" облыстық газеті ҚР СТ ИСО 9001-2009 "Сапа менеджменті жүйесі" талаптарына сәйкес сертификатталған.
Авторлардың қателіктерінің салдарынан жарияланбаған мәліметтер, қолжазба өңделеді және қайтарылмайды, Жарияланбаған газеттің тұлғалық мәнін ашпаймыз.
Газет редакциясының компьютер орталығында қаттатылып, "Сыр медиа" ЖШС өз баспаханасында басылды. Қызылорда қаласы, Бейбарыс Сұлтан көшесі, 4
Газеттің таралымына "Қазпошта" - 23-54-51, "Евразия-Пресс" - 27-62-84 жауапты.
Редакция мекен-жайы: Қызылорда қаласы, Бейбарыс Сұлтан көшесі, 4
Таралымы 22746
Тапсырыс № 1103
Электронды оқылым – 28000.

АҚПАРАТТЫҚ ХАБАРЛАМА!

Қызылорда облысының қаржы басқармасы коммуналдық мүлік объектілерін сату бойынша коммерциялық тендер өтегіні туралы хабарлайды. Жекешелендіру объектілерін сату Қазақстан Республикасы Үкіметінің 2011 жылғы 9 тамыздағы № 920 қаулысымен бекітілген Жекешелендіру объектілерін сату қағидасына (бұдан әрі – Қағида) сәйкес жүзеге асырылады.

Коммерциялық **тендер 2015 жылғы 17 қарашада Астана қаласының уақытымен сағат 10.00-де** www.gosreestr.kz мемлекеттік мүлік тізілімінің (бұдан әрі – тізілім) веб-порталында өтеді.

№1 лот. Коммуналдық мүлік объектісі – Қызылорда облысының денсаулық сақтау басқармасының «Қызылорда облыстық салауатты өмір салтын қалыптастыру облыстық орталығы» мемлекеттік коммуналдық қазыналық кәсіпорны. Ұйымның заңды мекенжайы – Қазақстан Республикасы, Қызылорда қаласы, К.Байсеитова көшесі, №84. Кәсіпорынның негізгі мәні: денсаулық сақтау саласында өндірістік шаруашылық қызметті, «Қазақстан Республикасының денсаулық сақтау саласын дамытуды 2011 - 2015 жылдарға арналған «Саламатты Қазақстан» мемлекеттік бағдарламасын бекіту туралы» Қазақстан Республикасы Президентінің 2010 жылғы 29 қарашадағы №1113 Жарлығын және «Халық денсаулығы және денсаулық сақтау жүйесі туралы» Қазақстан Республикасының 2009 жылғы 18 қыркүйектегі №193-IV Кодексін жүзеге асыру болып табылады.

Қызылорда облысының денсаулық сақтау басқармасының «Салауатты өмір салтын қалыптастыру облыстық орталығы» МКҚК-ны мүлігін кешен ретінде сатылады. **Бастапқы бағасы – 75 157 551 теңге. Кепілдік жарна – 12 526 259 теңге.**

Коммерциялық тендердің шарттары:

1. Бес (5) жыл ішінде:
- кәсіпорынның негізгі қызмет профилін сақтау;
- жылжымайтын мүлікке қатысты объектілерін қайта сатуға, кепілге қоюға тыйым салу;
- жылжымайтын мүлікке қатысты объектілерін сеніміргілік басқаруға беру, мүлікпен жалдауға (жалға алуға) беруді тек облыстық коммуналдық мүлікті басқару бойынша функцияларды жүзеге асыратын атқарушы органының жазбаша келісімнен жасау.

2. Сатып алушымен «Салауатты өмір салтын қалыптастыру облыстық орталығы» МКҚК екі жылға (2 жыл) бөліп төлем алудың мүмкіндігі мақұлданысын. Бұл ретте бастапқы жарманың мөлшері сату бағасының 15 пайызынан кем болмауы тиіс. Бастапқы жарманы сатып алушы сатып алу-сату шартына қол қойылған күннен бастап күнтізбелік отыз күн ішінде енгізеді. Одан кейінгі сомаға Қазақстан Республикасының Ұлттық Банкінде қайта қаржыландырылатын ресми ставкаға сүйене отырып пайыздар есептелінін, әр төлем сайын бірдей бөлікпен төленіп отырады.

Коммерциялық тендерді өткізу тәртібі.

Коммерциялық тендерге қатысуға өтінімдері ашу сауда-саттықты өткізу туралы хабарламада көрсетілген күн мен уақыттан басталуы бойынша тізілімнің веб-порталы арқылы автоматты түрде жүргізіледі. Тендерді өткізу кезінде комиссия ұсынысы жеңімпаздың объектісі үшін ең жоғары бағаны қамтитын және тендерлік шарттарын қанағаттандыратын қатысушымы тендерлік жеңімпазы деп жариялады. Егер тендерде екі және одан көп қатысушының ұсынысы бірдей ең жоғары бағаны қамтитын және тендер шарттарын қанағаттандыратын болса, онда осы қатысушылардың арасында ұсыныстары бірдей ең жоғары бағаны қамтитын және тендер шарттарын қанағаттандыратын қатысушылардың басқа өтінімдерінен өтінімі бұрын қабылданған қатысушы тендерлік жеңімпазы болып танылады. Егер тіркеліп тендерге қатысушылардың саны екеуден аз болса, онда жекешелендіру объектісі бір ғана қатысушыға сатылуы мүмкін үшінші және одан кейінгі сауда-саттықты қоспағанда, тендер өтпеген деп жарияланады. Егер тендер өтпеген деп жарияланса, сатушы тендерлік өтпегенгені туралы актіге қол қояды. Коммерциялық тендерлік жеңімпазы коммерциялық тендер аяқталғанын кейін электрондық хаттамаға қол қою үшін сауда-саттық нәтижелері туралы электрондық почта арқылы хабарлар етіледі. Коммерциялық тендерде сауда-саттық нәтижелері туралы хаттама тізілімнің веб-порталында қалыптасырылады, оған сауда-саттық өткізілетін күні комиссиямен барлық мүшелері мен коммерциялық тендердің жеңімпазы ЭЦҚ-ны пайдалана отырып қол қояды. Коммерциялық тендер кезінде сатушы тізілімнің веб-порталында көрсетілген қатысушылардың электрондық мекенжайларына коммерциялық тендер нәтижелері туралы электрондық хабарламаны жібереді, оған комиссия қол қойған сауда-саттық нәтижелері туралы хаттамаға электрондық көшірмеді қоса береді. Сауда-саттық нәтижелері туралы хаттама сауда-саттық нәтижелері мен жеңімпазын және сатушымен тендердің нәтижесі болып табылатын шарттарын мен жекешелендіру объектісін сатып алу-сату шартына қол қою міндеттемесін тіркейтін құжат болып табылады. Жеңімпазбен жасалған сатып алу-сату шартына сауда-саттық нәтижелері туралы хаттамаға қол қойылған күннен бастап күнтізбелік он күннен аспайтын мерзімде қол қойылады. Егер жеңімпаз коммерциялық тендер нәтижелері туралы электрондық хаттамаға не сатып алу-сату шартына көрсетілген мерзімдерде қол қоюдан бас тартқан жағдайда, сатушы тендер нәтижелерінің күшін жою туралы актіге ЭЦҚ арқылы қол қояды.

Сауда-саттықты қатысушылардың тіркеу хабарлама жарияланған күннен бастап жүргізіледі және **коммерциялық тендер басталғанға дейін екі сағат бұрын аяқталады.**

Коммерциялық тендерге қатысу үшін мынаналарды көрсете отырып, тізілімнің веб-порталында ашылған дана тіркеу қажет:

1) жеке тұлғалар үшін: жеке сәйкестендіру нөмірі (бұдан әрі – ЖСН), тегі, аты, жесінің атын (бар болса);

2) заңды тұлғалар үшін: бизнес-сәйкестендіру нөмірі (бұдан әрі – БСН), толық атауы, бірінші басшының тегі, аты, жесінің аты (бар болса);

3) кепілдік жарнаны қайтару үшін екінші деңгейдегі банктегі есеп айырысу шотының деректемелері;

4) байланыс деректері (почталық мекенжайы, телефоны, факс, e-mail);

Жоғарыда көрсетілген деректер өзгерген кезде қатысушы бір жұмыс күні ішінде тізілімнің веб-портальна енгізілген деректерді өзгертеді.

Коммерциялық тендерге қатысуға ретінде тіркеу үшін қатысушының ЭЦҚ-мен қол қойылған нысан бойынша сауда-саттыққа қатысуға өтінішді тізілімнің веб-порталында тіркеу қажет.

Коммерциялық тендерге қатысушылар өтінімді мынадай:

- тендерге қатысушы қол қойған, тізілімнің веб-бетінде арнайы бөлінген электрондық конвертке жүктелетін бағалық ұсынысты;

Шексіз заңды тұлғалар қазақ және/немесе орыс тілдерінде нотариатта куәландырылған аудармасы бар құжаттай құжаттарын нотариатта растаған көшірмелерін ұсынады.

Коммерциялық тендердің жеңімпазы сатып алу-сату шартына қол қойған кезде сатушыға салыстырып тексеру үшін мынадай құжаттардан;

1) жеке тұлғалар үшін: паспортқа немесе жеке тұлғаның жеке басын куәландыратын құжаттың;

2) заңды тұлғалар үшін: заңды тұлғаны мемлекеттік тіркеу (қайта тіркеу) туралы куәліктің не анықтаманың;

заңды тұлға өкілінің өкілеттіктерін куәландыратын құжаттың, сондай-ақ заңды тұлғаның өкілі паспортының немесе оның жеке басын куәландыратын құжаттың түпнұсқасының мәнделгті бірде көрсете отырып, олардың көшірмелерін не нотариатта куәландырылған көшірмелерін ұсынады.

Коммерциялық тендердің жеңімпазы сатушы сатып алу-сату шартына қол қойған кезде сатушыға салыстырып тексеру үшін мынадай құжаттардан;

1) жеке тұлғалар үшін: паспортқа немесе жеке тұлғаның жеке басын куәландыратын құжаттың;

2) заңды тұлғалар үшін: заңды тұлғаны мемлекеттік тіркеу (қайта тіркеу) туралы куәліктің не анықтаманың;

заңды тұлға өкілінің өкілеттіктерін куәландыратын құжаттың, сондай-ақ заңды тұлғаның өкілі паспортының немесе оның жеке басын куәландыратын құжаттың түпнұсқасының мәнделгті бірде көрсете отырып, олардың көшірмелерін не нотариатта куәландырылған көшірмелерін ұсынады.

Жылжымайтын мүлікті жекешелендіру кезінде Қазақстан Республикасының Жер кодексіне сәйкес жер учаскесіне құқық сатып алушыға өтеді. Жер учаскесінің қадастрлық (бағалау) құнын сатып алушы Қазақстан Республикасының Жер кодексіне сәйкес жеке төлейді.

Кепілдік жарна мемлекеттік мүлікті есепке алу саласындағы бірыңғай оператордың «Ақпараттық есептеу орталығы» АҚ деректемелеріне енгізіледі: БСН 050540004455, ЖСК KZ529261501102032001, БСК KZKOKZKX, «ҚАЗАММИРІДАМІС» АҚ, ТМК 171, КБе 16 (банк қызметтері үшін төлемдер кепілдік жарнаның мөлшеріне кіремейді).

Жылжымайтын тендерге қатысуға өтінім тіркеліпкен кейін тізілімнің веб-порталы үш минут ішінде өтінім берілгені сату объектісі бойынша кепілдік жарнаның түсуі туралы мәліметтерінің тізілімнің дерекқорында болуы тұрғысынан автоматты түрде тексеру жүргізеді.

Қатысушының Қағиданың 23-1 және 23-2-тармақтарында көрсетілген талаптарды сақтамауы, сондай-ақ бірыңғай оператордың арнайы тұрғыдағы шотына сауда-саттықты өткіту туралы хабарламада көрсетілген кепілдік жарнаның сауда-саттық басталғанға дейін екі сағат бұрын түспеуі тізілім веб-порталының өтінімді қабылдаудан бас тартуы үшін негіз болып табылады.

Тізілімнің дерекқорында сатушының шотына кепілдік жарнаның түскені туралы мәліметтер болған жағдайда, тізілімнің веб-порталы өтінімді қабылдау және қатысушыны коммерциялық тендерге жіберуді жүзеге асырады. Тізілімнің дерекқорында сатушының шотына кепілдік жарнаның түскені туралы мәлімет болмаған жағдайда, тізілім веб-порталы қатысушының өтінімін кері қайтарады. Тізілімнің веб-порталы автоматты тексеру нәтижелері бойынша тізілімнің веб-порталында көрсетілген қатысушының электрондық мекенжайына өтінімді қабылдау не өтінімді қабылдаудан бас тарту себептері туралы электрондық хабарлама жібереді. Тендерге жіберілген қатысушыны тізілімнің веб-порталы беретін аукцион нөмірі бойынша аукцион залына кіруге рұқсат беріледі. **Қызылорда облысының қаржы басқармасының мекенжайы:** Қазақстан Республикасы, Қызылорда облысы, Қызылорда қаласы, Бейбарыс Сұлтан көшесі, құрылыс 1, индекс:120003, Облыстық мекемелер үйі, № 549 кабинет. Коммерциялық тендер өтуі туралы қосымша ақпаратты www.gosreestr.kz сайтынан және мына телефоны арқылы алуға болады (87242) 60-54-26.

ИПОТЕКАЛЫҚ ТҮРҒЫН ҮЙ/ИПОТЕКАЛЫҚ ҚАРЫЗДАРДЫ ҚАЙТА ҚАРЖЫЛАНДЫРУ БАҒДАРЛАМАСЫНЫҢ ІСКЕ АСЫРЫЛУ БАРЫСЫ ТУРАЛЫ АҚПАРАТТЫҚ ХАБАР

2015 жылғы 30 қыркүйекте Қазақстан Республикасының Ұлттық Банкінің Қызылорда филиалы (бұдан әрі – КРҰБ филиалы) Қызылорда облысының екінші деңгейдегі банктердің филиалдарымен Ұлттық Банк Басқармасының 2015 жылғы 24 сәуірдегі № 69 қаулысымен бекітілген Ипотекалық тұрғын үй/ипотекалық қарыздарды қайта қаржыландыру бағдарламасын (бұдан әрі – Бағдарлама) іске асыру мәселелері бойынша кездесу өткізді.

Банктердің хабарлауынша, сайттарда қарыздарды қайта қаржыландыру тәртібі туралы ақпарат, сондай-ақ қайта қаржыландыруға өтінім беруге арналған қажетті құжаттардың тізбесі, өтініштерді қарау кестесі, банктер бөлімшелерінің байланыс деректері орналастырылған. Банктер қарыз алушыларға консультациялар беру жөніндегі менеджерлерге нұсқау жүргізді және Бағдарлама шеңберінде қайта қаржыландыруға өтініштерді қабылдау бойынша жұмыс басталды. 2015 жылдың 01 қазанындағы жағдайына Ұлттық Банкінің мәліметтері бойынша барлығы 54,4 млрд. теңге құрайтын 9120 өтініш, оның ішінде Қызылорда облысы бойынша 0,5 млрд. теңге құрайтын 130 өтініш түскен.

Бағдарламаның талаптарына сәйкес бөлінген қаражатты (130,0 млрд. теңге) игеру кезеңі «Проблемалық кредиттер қоры» АҚ-тың банкте салымды орналастырған күнінен бастап 9 айды құрайды.

Қарыз алушылар өз кезегінде өздерінің қарыздарын қайта қаржыландыру үшін банктерге өтініштер мен құжаттарды шұғыл беруі қажет.

Бағдарламаны іске асыруды жеделдету және проблемалық қарыз алушылары қамтуды барынша ұлғайту мақсатында Ұлттық Банк Басқармасының 2015 жылғы 9 қыркүйектегі № 156 қаулысымен Бағдарламаға өзгерістер мен толықтырулар енгізілгендігін қосымша хабарлаймыз.

Бағдарламаны іске асырудың айқындылығын қамтамасыз ету мақсатында Қызылорда облыстық әкімдікте КРҰБ филиалының, құқық қорғау органдарының және ипотекалық қарыз алушылардың мүдделерін білдіретін ұйымдардың өкілдері кірген, ипотекалық тұрғын үй қарызын/ипотекалық қарызды қайта қаржыландырудан алынған бас тартуларға қатысты қарыз алушылардың шағымдарын қарау жөніндегі комиссия құрылды.

Ұлттық Банктің сайтында Бағдарламаны, Бағдарламаға енгізілген өзгерістермен және толықтырулармен танысуға болады.

Бағдарлама бойынша түсіндірулер мен консультацияларды КРҰБ филиалының қоғамдық қабылдау бөлмесінде, мынадай мекенжайы бойынша: Қызылорда қаласы, Бекзатхан Асқар көшесі, 30 және 27-70-20 телефоны арқылы алуға болады.

ХАБАРЛАНДЫРУ

Қызылорда облысының кәсіпкерлер палатасы «Кәсіпкерлер үшін сервистік қолдау» компонентінің жұмыс жасап тұрғанын хабарлайды.

Ұсынылатын қызмет түрлері:

1. Бухгалтерлік және салықтық есепті жүргізуге, сондай-ақ статистикалық есептілікті жасауға байланысты қызметтер
2. Кеңестік рәсімдер бойынша қызметтер
3. Менеджмент жүйелерін енгізу бойынша консультация беру және бүкіл процесті толық сүйемелдеу
4. Заң қызметтерін көрсету
5. Маркетинг мәселелері бойынша қызметтер
6. Ақпараттық технологияларға қызмет көрсету саласындағы консультациялар
7. Мемлекеттік сатып алулармен, ұлттық компаниялардың және жер қойнауын пайдаланушылардың сатып алуларымен байланысты көрсетілетін қызметтер
8. Менеджмент сұрақтары бойынша қызмет көрсету

«Жұмыс жасап тұрған бизнесті жүргізуді сервистік қолдау» бағдарламасының көмегімен Сіз заңгерлердің, маркетологтардың, сапа стандарттарын енгізу бойынша мамандардың кеңестерін тегін алу және бизнестің маңызды мәселелерін шешу мүмкіндігіне ие боласыз.

Қызметтер ақысыз түрде көрсетіледі.

Өтінімдер Қызылорда қаласы, Әйтеке би, 28 мекен-жайында орналасқан Қызылорда облысының кәсіпкерлер палатасында және аудандарда Кәсіпкерлер палатасы филиалында орналасқан Кәсіпкерлікті қолдау орталықтарында қабылданады.

Анықтама үшін телефон: 40-08-74.

ХАБАРЛАМА

ҚР Қоршаған ортаны қорғау министрінің 2007 ж. 28.06 №204-ө бұйрығымен бекітілген «Жоспарлау алдындағы, жоспарлау, жобалау алдындағы және жобалау құжаттамасын әзірлеу кезінде көзделіп отырған шаруашылық және өзге де қызметтің қоршаған ортаға әсеріне бағалау жүргізу бойынша нұсқаулықтың» 53-тармағына сәйкес «ПетроҚазақстан Құмкөл Ресорсиз» АҚ «Солтүстік-Батыс Қызылқия кенішінен Оңтүстік-Батыс Қарабұлақ кенішіне дейін кенішаралық автожол салу» жобасы бойынша қоғамдық пікірді тіркеу үшін жазбаша ұсыныстар мен ескертулерді қабылдайды.

Жазбаша ұсыныстар мен ескертулер Қызылорда қаласы, Қазыбек би к., 13 мекенжайында және Azhimurat.Orazbayev@petrokazakhstan.com электронды пошта мекенжайы арқылы қабылданады.

Анықтама алу телефоны: (7242) 29-92-11.

***

«ПетроҚазақстан Құмкөл Ресорсиз» АҚ 2007 жылғы 9 қаңтардағы №212-III Қазақстан Республикасының Экология кодексінің 57-бабының талаптарына сәйкес «Солтүстік-Батыс Қызылқия кенішінен Оңтүстік-Батыс Қарабұлақ кенішіне дейін кенішаралық автожол салу» жұмыс жобасы жөніндегі құжаттаманың мемлекеттік экологиялық сараптамаға жолданғандығы жайлы хабарлайды.

Барлық мүдделі азаматтар мен қоғамдық бірлестіктерге мемлекеттік сараптамадан өткізу кезеңінде өздерінің ой-пікірлерін білдіру мүмкіндігі беріледі.

Анықтама алу телефондары (7242) 29-92-11.

Қызылорда облысы ішкі істер департаментінің басшылығы, ардагерлер кеңесі және жеке құрамы департаменттің штаб-басқармасының бастығы, полиция полковниті Амитов Шәмшідин Егенбердіұлына әкесі

Егенберді Амитұлының

қайтыс болуына байланысты қайғысына ортақтасып, көңіл айтады.

ЖАРАМСЫЗ ДЕП ЕСЕПТЕЛСІН

Серік Алтынгүл Серікқызының атына Қызылорда облысы, Қазалы ауданы, Әйтеке би кентіндегі Жаңқожа батыр атындағы №70 орта мектепті 2013 жылы бітіргені жөнінде берілген №0644815 аттестаты қосымшасымен жоғалуына байланысты жарамсыз деп есептелсін.

***

Мырзатай Айзат Мырзатайқызының атына Қорқыт Ата атындағы Қызылорда мемлекеттік университетін «Шетел тілі: екі шетел тілі» мамандығы бойынша 12.05.2014 жылы бітіргені жөнінде берілген ЖБ-Б № 0740125 дипломы қосымшасымен жоғалуына байланысты жарамсыз деп есептелсін.

***

Мырзатай Айзат Мырзатайқызының атына М.Мәметова атындағы Қызылорда гуманитарлық колледжін «Бастауыш білім беру» мамандығы бойынша 26.06.2010 жылы бітіргені жөнінде берілген КОБ №0049541 дипломы қосымшасымен жоғалуына байланысты жарамсыз деп есептелсін.